

令和 8 年度市民局予算案における自治会町内会向け支援制度について【情報提供】

1 趣旨

令和 8 年度市民局予算案における自治会町内会向け支援制度について、内容の詳細をご案内させていただきます。自治会町内会向けの補助金の拡充等が盛り込まれていますので、ぜひご活用ください。

2 お願いしたいこと

【区 連 長】ご承知おきください。

【地区連長】地区連合定例会等で情報提供をお願いします。

地区連合町内会も対象となりますので、利用をご検討ください。

【単位会長】単位会長あて資料を送付します。定例会等で情報提供の上、利用をご検討ください。

3 今回ご案内する支援制度について（参考：別紙一覧参照）

- (1) 地域防犯カメラ設置補助金【拡充】・・・資料 1
- (2) 自治会町内会館脱炭素化推進事業補助金【継続】・・・資料 2
- (3) LED防犯灯新規設置事業【継続】・・・資料 3

4 備考

令和 8 年度横浜市予算案が横浜市会において議決された後に実施が確定します。

【各制度所管担当】

<p>(防犯関連) 市民局地域防犯支援課 (1) 地域防犯カメラ設置補助金 電話 045-671-3705 川口、片渕 (3) LED防犯灯新規設置事業 電話 045-671-3709 石橋、早野 メール：sh-chiikibohan@city.yokohama.lg.jp</p>	<p>(会館脱炭素化関連) 市民局地域活動推進課 (2) 自治会町内会館脱炭素化推進事業補助金 佐藤、笹尾 電話：045-671-2317 FAX：045-664-0734 メール：sh-chiikikatsudo@city.yokohama.lg.jp</p>
---	---

市民局（一部総務局、金沢区） 令和8年度 自治会町内会活動への補助一覧

	補助内容等（下線部：変更点）	申請時期	問合せ先・申請先
拡充 地域防犯カメラ設置補助金	自治会町内会等が実施する、防犯カメラの機器購入費、当該カメラ設置工事・看板設置にかかる経費（新規設置・更新とも可）への補助。補助台数の増（240台）、補助率9/10、上限28万円 ※資料1参照	4～7月末	区地域振興課
例年同 自治会町内会館脱炭素化推進事業補助金	自治会町内会館等に、LED照明器具、エアコン、断熱窓等、太陽光発電設備、蓄電池の導入に関する経費の補助。補助率2/3、上限あり ※資料2参照	4～10月末 事務委託事業者	【4月1日～】 横浜市住宅供給公社 （予定） 電話 045-451-7740
例年同 地域活動推進費補助金 ※ポータル申請可	自治会町内会が公益的活動（環境美化、防災・防犯、福利厚生、文化活動、広報活動等）に係る経費等への補助 上限額900円×加入世帯数（※連合に対する補助率等は別途算定基準あり）	4～6月	区地域振興課
例年同 地域防犯灯維持管理費補助金 ※ポータル申請可	自治会町内会等が所有・維持管理する「地域防犯灯」の維持管理経費への補助。地域防犯灯の数×2,200円（年、定額）	4～6月	区地域振興課
例年同 自治会町内会館整備費補助金	昨年、8年度会館整備の事前申出をした自治会町内会等を対象に、整備に関する経費の補助。 補助率1/2、上限：新築・購入1500万円（1㎡あたり12.5万円を限度）、修繕250万円等	※9年度整備に向けた事前申出 4～6月（予定）	区地域振興課 （4月市連会・区連会にて案内）
例年同 町の防災組織活動費補助金 ※ポータル申請可	町の防災組織の行う自主防災活動にかかる費用 各団体の申請世帯数等に応じて支給（1世帯160円）	4～6月 区総務課	区総務課 （区連会にて案内）
変更有 金沢防災えんづくり補助金 （金沢区独自交付）	町の防災上の課題解決を目的とする防災活動にかかる経費への補助。補助率2/3、上限：本補助金の交付をはじめて受ける団体・10万円、受けたことがある団体・5万円	4～7月 区総務課	区総務課 （区連会にて案内）

※LED防犯灯新規設置事業：自治会町内会等の申請により電柱共架型500灯、鋼管ポール型36灯の新設 ※資料3参照
（申請時期：4～6月、問合せ・申請先：区地域振興課、3月に案内）

【参考：個人世帯等向け】よこはま安心ボックス設置支援事業：購入を希望する市民の方を対象にして、宅配ボックスの購入費の一部（約1/2）を市で負担します。（開始予定時期：6月、最大6700世帯の利用を想定）詳細は決まり次第、市ウェブページでお知らせします。

※ポータル申請可：自治会町内会ポータルでオンライン申請が可能です。

※令和8年度横浜市予算案が横浜市会において議決された後に実施が確定します。

令和 8 年度 地域防犯カメラ設置補助制度について

1 事業の趣旨

地域における防犯活動を支援するため、防犯カメラ設置費用の一部を補助する「地域防犯カメラ設置補助制度」を令和 8 年度も実施します。

防犯カメラの設置をご検討されている場合は、下記及び裏面の概要をご確認のうえ、「申請の手引」をお取り寄せいただき、申請書類を各区地域振興課へご提出ください。

2 制度の概要

(1) 申請書及び添付書類の提出期限

令和 8 年 7 月 31 日（金）必着

各区地域振興課及び各関係機関へのご相談は、早めに行ってください。

申請の手引・申請書の配付場所

- ・各区地域振興課
- ・横浜市ホームページ（3月下旬頃、公表予定）



(2) 申請書類提出先

- ・各区地域振興課
- ・横浜市電子申請・届出システム

【主な提出書類】

- ・申請書（第 1 号様式）
- ・収支計算書（第 2 号様式）
- ・見積書

詳細は「申請の手引」をご確認のうえ、各区地域振興課へご相談ください。

(3) 補助金交付までのスケジュール

令和 8 年 3 月～	<ul style="list-style-type: none"> ・総会、役員会、委員会等での防犯カメラの設置に関する合意形成 設置場所の近隣住民の同意取得 ・関係機関との相談・協議 (区役所地域振興課、警察署、東京電力、NTT、土木事務所等)
7 月 31 日まで	・補助金交付申請書類を各区地域振興課へ提出
10 月上旬頃	<ul style="list-style-type: none"> ・補助金交付決定通知（交付/不交付） ※この決定後、機器購入・工事契約が可能になります。
令和 9 年 1 月中旬まで	・防犯カメラ設置工事完了後、実績報告書類を横浜市へ提出
3 月頃	・補助金交付

(4) 補助条件等

① 補助対象の防犯カメラ

- ・ 公共空間（道路・公園等）を撮影・記録するために固定設置するもの
- ・ 機能強化を目的とした設置機器の更新も対象
- ・ プライバシー保護のため、総会・役員会等で合意形成し、設置箇所周辺住民の同意を必ず取得してください。

② 補助対象団体

自治会町内会、地区連合町内会

③ 補助対象経費

- ・ 防犯カメラの機器購入費
 - ・ 当該カメラの設置工事に係る費用
- ※電気料金、修繕費、点検費などの維持管理費は対象外

④ 補助内容

防犯カメラ 1 台につき補助対象経費の 10 分の 9
補助上限額：280,000 円

⑤ 補助予算台数

240 台

予算の範囲内で交付決定を行うため、申請いただいても補助されない場合や、申請台数の一部のみとなる場合があります。

その際は、犯罪発生状況等を考慮し、交付を判断します。

【参考】民間事業者による防犯カメラ設置の取組

自治会町内会が飲料自動販売機の設置場所を提供できる場合、その売上や利益を財源として防犯カメラの設置費用等を賄う取組を行う事業者があります。

横浜市の補助制度を利用せずに設置を検討する場合の参考としてください。

※設置条件等は飲料メーカーごとに異なります。詳細は横浜市ホームページをご覧ください。神奈川県くらし安全防災局くらし安全部くらし安全交通課へお問い合わせください。

神奈川県ホームページ



横浜市ホームページ



市民局地域防犯支援課

電話：045-671-3705

メール：sh-chiikibohan@city.yokohama.lg.jp

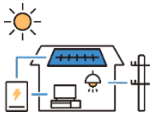

4月1日～ 申請受付開始(予定)

申請期限10月末／**予算上限に達し次第、受付終了**

会館への
LED 照明・
省エネエアコン・
太陽光発電設備等
の設置に補助
(補助率 2/3)

すでに会館を持つ
自治会町内会の
半数以上にご利用
いただいています！

「8年度版 募集案内」

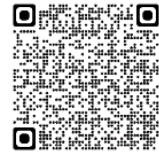

横浜市 会館脱炭素



公開しました

💡 蛍光灯は令和9年末で製造廃止予定のため、今のうちにLEDへの交換をご検討ください。

■申請までの 3ステップ

- ① **施工案作成** 対象製品・工事内容・予算等の確認、事業者へ見積依頼
- ② **会の意思決定** 自治会町内会としての意思決定(総会・定例会等での確認)
- ③ **申請準備** 「募集案内」を確認して、申請に必要な書類の作成・準備

■対象製品 ※補助基準の詳細は、「募集案内」参照

LED 照明器具	エアコン	断熱窓など
 <p>補助上限額 60万円</p> <p>省エネ性能 ★★★★☆4.0</p> <p>・統一省エネラベル省エネ性能★4つ以上 ・省エネ型製品情報サイト未掲載の場合 トップランナー基準達成製品</p> <p>電球形 LED ランプのみの 交換も対象 (トップランナー基準達成製品)</p>	 <p>補助上限額 130万円</p> <p>省エネ性能 ★★★★☆2.4</p> <p>家庭用 統一省エネラベル省エネ性能 ★2.4つ以上</p> <p>業務用 トップランナー基準達成製品</p>	 <p>断熱窓 太陽光 発電設備 蓄電池</p> <p>補助上限額 合算で 200万円</p> <p>いずれかの実施でも申請ができます。 ※断熱窓:会館の状況により、補助基準に合う製品が 見当たらない場合はお問合せください。</p>

■対象団体

会館を所有している※自治会町内会・地区連合町内会

※会館を自己所有していない場合や、集合住宅等の集会所を活動の拠点としている町内会等も補助対象とします。

■[4/1～] 申請書提出先／建築士訪問アドバイザー事前予約／問合せ先

横浜市住宅供給公社 街づくり事業課

電話 **045-451-7740**

受付時間 平日9時～17時

●申請方法は、横浜市住宅供給公社へ
Eメール、郵送、公社窓口にて持参(予約
制)

※本補助金の実施は、令和8年度横浜市予算案が横浜市会において、議決された後に確定します。

事業実施主体:横浜市市民局地域活動推進課 電話 045-671-2317

LED防犯灯事業について【お知らせ】

(1) 横浜市のLED防犯灯について

横浜市が管理する防犯灯 約 18 万灯	
電柱共架型 約 16 万灯 (電柱につけた灯具を管理)	鋼管ポール型 約 2 万灯 (独立柱を建て、灯具をつけて柱ごと管理)
灯具の横に黄色のプレートが付いています 	ポール本体に黄色のプレート又は銀色のシールが付いています 
プレートタイプ 	シールタイプ 

- ・物価高騰等により電気料金など削減できない経費が事業費全体を圧迫しています。このため、市では、効率の良い防犯灯の維持管理を目標にしています。
- ・土地利用が変わり現在は設置基準を満たさないものがあります。街全体にバランス良く防犯灯を配置する必要があると考えています。

【横浜市防犯灯設置基準（抜粋）】

- ・設置場所は、自治会町内会の区域内及びその周辺で多くの地域住民が通行する道路を照明する場所とする。ただし、原則として集合住宅等の敷地内通路を照明する場所は除く。
- ・灯具は、東電柱又はNTT柱に設置する。ただし、設置できる電柱がない等の理由によりやむを得ない場合は、鋼管ポールに設置する。
- ・防犯灯の設置間隔は、屋外照明からおおむね 25 メートル以上とする。ただし、防犯上及び道路形状等の理由によりやむを得ない場合は、この限りでない。

(2) 市による新規設置を希望する際の御申請について

～暗がり解消に向けて～

令和 8 年度から、暗がり解消事業を開始します。

💡 今まで、自治会町内会からの申請のみで新規設置場所を選定してきましたが、防犯灯や電柱を位置情報システム (GIS) で解析し、市 (区) からプッシュ型で自治会町内会の皆様に設置場所の提案も致します。他にも、近くに電柱が無い場所にソーラー式防犯灯を設置するなど、過去にご要望に沿えなかった案件にも新たな手段の提案を検討していきます。まずは区役所の地域振興課にご相談下さい。

① 令和8年度の新規設置の御申請について

- ・市（18区）全体で 500灯（電柱共架型）36灯（鋼管ポール） の予定です。
- ・申請は 自治会ポータル又は区地域振興課 にて、締切は令和8年6月30日（火） となります。
- ・各々の『令和8年度 LED防犯灯の新設申請の手引』にて、設置可能な条件等を確認し、申請してください。手引と申請書類は、区地域振興課で入手できます。

② 申請にあたっての留意事項

- ・申請にあたり、近隣の方などの御理解を得るようにしてください。
※設置後に近隣の方とトラブルになるケースが多く発生しています。
- ・複数の申請を行う場合は、自治会町内会にて十分検討のうえ、必ず優先順位を記載して下さい（優先順位の高い申請から審査します。）。

③ その他の方法で必要な灯りを確保するには

次のような手法で必要な灯りを確保する方法もあります。御検討ください。

自治会町内会が自ら灯りを設置し、維持管理を行う	灯りの設置は地域活動推進費補助金の対象です。 なお、地域防犯灯維持管理費補助金の対象となる灯りを整備した場合は、翌年度以降、維持管理に係る補助金交付（年2,200円/灯）が受けられます。
自治会町内会や宅地開発事業者が、LED防犯灯を独自に設置する	<u>事前に横浜市と協議のうえ</u> 、設置基準を満たした防犯灯について設置後に横浜市へ防犯灯を寄附いただける制度があります。 ※鋼管ポール型防犯灯は寄附制度の対象外

（3）LED防犯灯の見守りへの御協力について

市が設置したLED防犯灯については、故障の発見・連絡や周辺草木の除去等、日常の見守りを、自治会町内会の皆様にお願いしています。

自治会町内会から移管された鋼管ポール型防犯灯は、設置から年数が経ったものも多く、劣化の著しいものも見られます。倒壊による被害を防止するためにも、見守り活動等により劣化したポールを発見した場合は、速やかな情報提供をお願いします。

ポールの劣化事例



【注意：電線の垂れ下がりや切断を見つけたとき】

大変危険ですので絶対に近づかず、東京電力パワーグリッド株式会社カスタマーセンター（0120-995-007）に、直接御連絡ください。

※0120番号をご利用になれない場合は 03-6375-9803（有料）

【LED防犯灯の故障等を発見された際の連絡先】

- ・ 金沢区地域振興課 電話045-788-7801
- ・ 市民局地域防犯支援課 sh-chiikibohan@city.yokohama.lg.jp

■お知らせいただきたいこと

- ① 管理番号 (黄色のプレート又は銀色のシールに記載されている番号)
- ② 電柱番号、住所及び目標物
- ③ 不具合の内容 (「点灯していない」「昼間も点いている」「車が衝突し鋼管ポールが傾いた」「鋼管ポールの根元が腐食している」等)
- ④ 不具合発生の時期 (気づいた日) 及び時間帯

* 防犯灯は、周囲の明るさを感知して自動点灯します。周囲の状況により、点灯のタイミングが異なることがあります。故障ではありません。

【電柱の撤去に伴う防犯灯の取扱いについて (参考)】

市の電柱共架型防犯灯は、電柱事業者や土地所有者の許可を得て設置しています。電柱事業者や土地所有者等の都合により、灯具のついた電柱が撤去・移設される場合、原則として防犯灯も同時に撤去・移設となりますので、予め御承知おきください。

(4) 劣化した鋼管ポール防犯灯への御理解について

令和8年度から鋼管ポールの劣化対策として、「補修」も行う事としました。令和7年度の点検結果をもとに、劣化が著しいものから順に対応します。一方で、ポールが倒壊してしまうと、補修することは出来ません。日常の見守りで、穴が開いていたり、ガタツキのある鋼管ポールを発見した際は、情報提供下さいますようお願いいたします。

また、著しい劣化が認められ、「補修」も不可能な場合、安全を考慮し撤去させていただきます。撤去後は、横浜市防犯灯設置基準に照らし合わせ、①撤去のみ、②近隣電柱に灯具を移設、③建替え (鋼管ポール型防犯灯の再整備) のいずれかの対応となります。

なお、現在設置する鋼管ポールは基礎が大きい (約直径 50cm 地中深 1m) ため、既設鋼管ポールと同じ場所及び周辺に設置できない場合もあります。設置可能なスペースを確保できない場合や、近隣の方の合意が得られない場合など、市では建替えできない場合があります。



市の設置する防犯灯は電柱共架型を基本としていることから、建替え・補修は付近に電柱がなく、代替照明を設置する場所が無い場合に限りです。

LED防犯灯事業の市ホームページは

URL : <https://www.city.yokohama.lg.jp/kurashi/bousai-kyukyu-bohan/bohan/LED/>

自治会町内会ポータルへの運用開始に向けたお知らせ【情報提供】

1 説明の趣旨

令和 8 年 4 月 1 日より、自治会町内会ポータルへの運用開始に合わせ、ホームページとコールセンターを開設します。

2 お願いしたいこと

【区 連 長】ご承知おきください。

【地区連長】地区連合定例会等で情報提供をお願いします。

【単位会長】単位会長あて資料を送付します。定例会等で情報提供をお願いします。

3 自治会町内会ポータルについて

地域活動推進費補助金の申請等の手続きが、パソコンやスマートフォンからオンラインで行えるようになります。

(1) 運用開始予定日時

令和 8 年 4 月 1 日(水) 9 時

(2) オンライン申請可能な項目

① 補助金申請

- ・地域活動推進費補助金
- ・地域防犯灯維持管理費補助金
- ・町の防災組織活動費補助金

② 基礎情報（現況届・口座情報等）提出

③ 委嘱委員の推薦届出

④ 防犯灯新設・移設に係る申請

4 ホームページの開設について

自治会町内会ポータルへのホームページを開設し、自治会町内会ポータルへのリンクや操作マニュアル・操作説明動画など、4 月 1 日に向け順次公開していきます。

【パソコン等で検索する場合】

横浜市 自治会町内会ポータル

検索

【スマートフォンで閲覧する場合】

【ホームページ URL】

<https://www.city.yokohama.lg.jp/kurashi/kyodo-manabi/shiminkyodo/jichikai/jichikai-portal.html>



【裏面あり】

5 コールセンターの設置について

操作でお困りの際は、自治会町内会ポータルコールセンターにお電話ください。

(1) 電話番号

045-577-4295

(2) 開設時間

令和8年4月1日（水）～令和8年6月30日（火）

平日 午前9時から午後8時まで

土日祝日 午前10時から午後5時まで

市民局地域活動推進課 担当 栗田、石栗 電話 045-671-3624 FAX 045-664-0734 メール sh-jichikai@city.yokohama.lg.jp

令和8年3月23日

地区連合自治会町内会長 各位
自治会町内会長 各位

金沢区地域振興課長 中盛 敦司

自治会町内会現況届等及び
地域活動推進費・防犯灯維持管理費補助金における
実績報告・交付申請の提出について(御案内)

時下、ますます御清祥のこととお喜び申し上げます。また、日ごろより市政、区政に対して多大なる御尽力を賜り、厚くお礼申し上げます。

さて、「令和7年度地域活動推進費補助金活動実績報告書」、「令和8年度地域活動推進費・防犯灯維持管理費補助金交付申請書」、「自治会町内会現況届」、「口座振替依頼書」等の提出につきまして御案内申し上げます。

■現況届・口座振替依頼書について

令和8年度の役員体制が決まり次第、速やかにご提出くださいますようお願い申し上げます。

※会長やご担当者の交代があった場合に現況届のご提出がないと、毎月お送りする配送物が前会長や前担当者のところに届いてしまいます。

(1)提出方法

窓口

郵送

メール

自治会町内会ポータル



(ポータルホームページ)

※4月1日(水)より開始

※自治会町内会ポータルで提出される場合は、現況届と口座振替依頼書の部分を先に入力し、登録ボタンを押してください。補助金申請は準備が整い次第ご提出ください。

(2)様式は金沢区役所 HP からダウンロードできます。

「横浜市金沢区 地域活動推進費補助金」で検索



(区ホームページ)

裏面あり

■地域活動推進費・防犯灯維持管理費補助金について
(令和7年度の実績報告・令和8年度の交付申請)

(1)提出期限 令和8年6月30日(火)まで

(2)提出方法

窓口

郵送

メール

自治会町内会ポータル



(ポータルホームページ)

※4月1日(水)より開始

※提出書類の審査にあたり、内容の確認などについてご連絡させていただくことがあります。

※自治会町内会ポータルは令和8年4月1日以降に手続きが可能になります。

(3)様式は金沢区役所 HP でも入手可能です。「横浜市金沢区 地域活動推進費補助金」で検索



(区ホームページ)

(対象団体のみ)

■認可地縁団体(法人化している自治会町内会)について

認可地縁団体(法人化している自治会町内会)で、代表者(会長)の交代や規約の変更等がある場合は、告示事項変更届、規約変更認可申請書の提出が必要です。ご確認ならびにご提出をお願いいたします。

※書類のご確認につきましては、別添の「提出書類一覧」をご活用ください。

〒236-0021

横浜市金沢区泥亀二丁目9番1号

金沢区役所 地域振興課 地域活動係 高田、庄司

T E L 045-788-7801

F A X 045-788-1937

メール kz-chikatsu@city.yokohama.lg.jp

提出書類一覧

【早めにご提出ください】

◆ 現況関係

- 自治会町内会現況届
- 口座振替依頼書

※口座名義人が、会長(代表者)以外の場合

- ・スタンプ印(シャチハタ等)不可。銀行届出印の必要はありません
- ・自治会町内会ポータルでの提出はできません。窓口または郵送でご提出ください。
 - (口座名義が変更になった場合、)口座名義がわかる通帳のコピー

【令和8年6月30日までにご提出ください】

◆ 令和7年度の報告関係(前年度分の報告)

- 【第6号様式】活動実績報告書
- 事業実績報告書(総会資料の事業・活動報告等の写しで代用可)
- 収支決算書(総会資料の収支決算等の写しで代用可)
- 10万円以上の領収書の写し(令和7年度に1件10万円以上の支出がある場合。プリンタ等の年間契約で、各月毎の合算が10万円を超えた場合も必要です。)

◆ 令和8年度の申請関係(今年度分の申請)

- 【第1号様式】交付申請書
- 事業計画書(総会資料の事業・活動計画等の写しで代用可)
- 収支予算書(総会資料の収支予算等の写しで代用可)
- 【第5号様式】請求書(年月日は無記入で、口座名義人が代表者(会長)と異なる場合は、口座振替依頼書と同じ印を押印。)

地域防犯灯維持管理費補助金の申請がある場合のみ、以下もご提出ください。

- 電気料金等領収証の写し(令和8年4月分以降のもの)
一括前払契約の場合は「東京電力からのお知らせ」で代用可。
- 電気料金集約分内訳表の写し(令和8年4月分以降のもの)
地域防犯灯が複数灯ある場合
灯数の合計数の記載がある最終ページが必要です。
- 防犯灯位置図、管理組合と交わした覚書 等
従量電灯契約の場合(集合住宅の管理組合が料金をまとめて支払っている場合 等)

【その他添付資料】

- 総会資料一式の写し(議事録・議決結果等もあわせてご提出ください。)
- 規約・会則(※令和7年度から改正がない場合は、提出省略可。)

「地域活動推進費補助金」書類の提出

フローイメージ



金沢区幸せお届け大使
ぼたんちゃん

総会で新体制、事業報告、決算、事業計画、予算 等の承認がされたら...

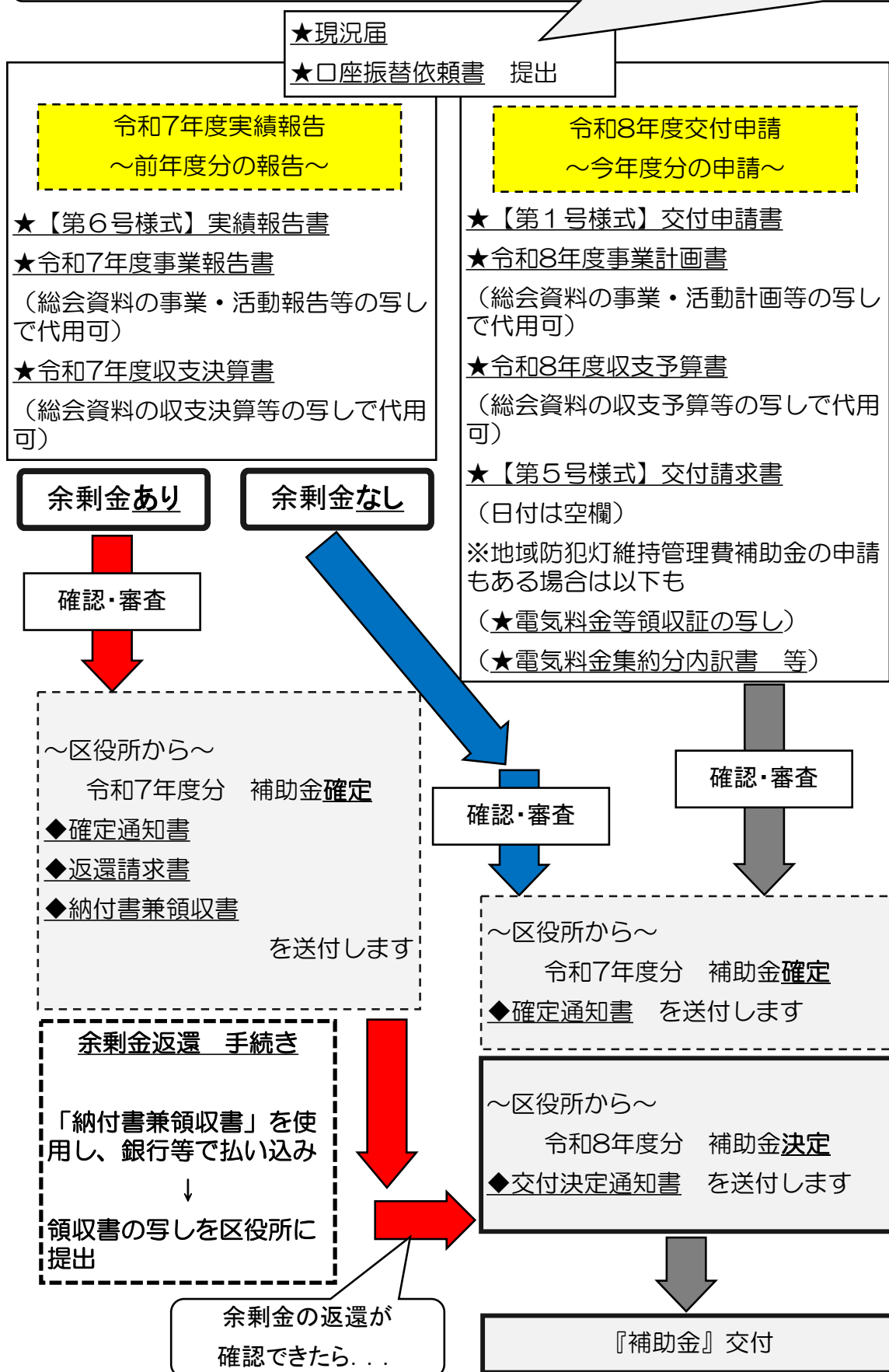

4月

～

6月

確認・審査等が終わり次第、順次

自治会町内会現況届

整理番号

令和 年 月 日

横浜市金沢区長

★次のとおり、申請日現在の自治会町内会の現況を届けます。

自治会町内会名		
会 長	フリガナ	
	氏名	
	住所	〒236-00 金沢区
	連絡先	電話:
FAX:		
Email:		
副 会 長	氏名:	電話:
	氏名:	電話:
	氏名:	電話:
※会長にご連絡がつかない場合などに使用することがあります。		
加入世帯数 (地域活動推進費算出基礎数字) ※加入世帯数は4月1日を基準日としてご記入ください。		世帯
回覧用の枚数(回覧板数) ※必要枚数+2枚でお届けします。		枚
掲示用の枚数(掲示板数)		枚

<p>◆行政からのお知らせ(チラシ・ポスター等)については、原則として会長宅宛てに配送させていただきます。</p> <p>◆【留守の場合の対応】について、必要があれば指示してください。指示がない場合は「玄関前におく」とさせていただきます。</p>	<p>【留守の場合の対応】</p> <p>1 玄関前におく</p> <p>2 その他 ()</p>
<p>◆会長宅宛て以外(町内会館等)への配送をご希望される場合は右欄に記載してください。特に指示のない場合は、会長宅宛てに配送させていただきます。</p> <p>◆【留守の場合の対応】について、必要があれば指示してください。指示がない場合は「玄関前におく」とさせていただきます。</p> <p>※右欄を指定されていても、<u>配送物の内容や所管の判断により、会長宅宛てに配送させていただく場合がございます。</u></p>	<p>【会長宅以外のご希望の配送先】</p> <p>氏名:</p> <p>住所:金沢区</p> <p>電話:</p> <p>【留守の場合の対応】</p> <p>1 玄関前におく</p> <p>2 その他 ()</p>

★記載内容に変更が生じた場合は、その都度、ご提出をお願いします。

★いただいた情報は自治会町内会名簿として整備します。

★整備した名簿の情報は自治会町内会との連絡調整やその他事業等の確認・依頼・情報提供等(裏面【主な利用目的】参照)に利用させていただきます。

金沢区役所地域振興課地域活動係
☎ 788-7801 FAX 788-1937

【主な利用目的】

- ・加入等の問い合わせ
 - ・市や県等の公益的業務
 - ・公益的な関係団体への情報提供
- ※公益的な関係団体一例：区防犯協会、区社会福祉協議会、区交通安全協会等
- ・開発事業に係る説明
 - ・不動産会社による転入者への説明
 - ・議員活動で必要と認められる場合（選挙活動を除く）

地区連合自治会町内会現況届

整理番号

令和 年 月 日

横浜市金沢区長

★次のとおり、申請日現在の地区連合自治会町内会の現況を届けます。

地区連合自治会町内会名		
会 長	フリガナ	
	氏名	
	住所	〒236- 金沢区
	連絡先	電話:
FAX:		
Email:		
加 入 団 体	団体数	団体
	★団体名(記入欄が足りない場合は、別紙に記入し、添付してください。)	
	1	9
	2	10
	3	11
	4	12
	5	13
	6	14
	7	15
8	16	

★記載内容に変更が生じた場合は、その都度、ご提出をお願いします。

★いただいた情報は自治会町内会名簿として整備します。

★整備した名簿の情報は自治会町内会との連絡調整やその他事業等の確認・依頼・情報提供等(裏面【主な利用目的】参照)に利用させていただきます。

金沢区役所地域振興課地域活動係
☎ 788-7801 FAX 788-1937

【主な利用目的】

- ・加入等の問い合わせ
 - ・市や県等の公益的業務
 - ・公益的な関係団体への情報提供
- ※公益的な関係団体一例：区防犯協会、区社会福祉協議会、区交通安全協会等
- ・開発事業に係る説明
 - ・不動産会社による転入者への説明
 - ・議員活動で必要と認められる場合（選挙活動を除く）

整理番号

口座振替依頼書

年 月 日

横浜市長

横浜市

区長

(申出者)

所在地

団体名

代表者職・氏名

年 月 日以降、横浜市及び区から交付される 年度の地域活動推進費、地域防犯灯維持管理費補助金、広報紙配布謝金（議会だよりを含む）、「町の防災組織」活動費補助金を次の金融機関へ振り込みください。

金融機関名	銀行 信用金庫	支店 出張所 支所
預金種目	1 普通 2 当座	
口座番号		
フリガナ		
口座名義人	(通帳に記載されているとおり記入してください)	

※口座名義人が会長（代表者）以外の場合、下記の受領委任状に申出者の団体名、代表者の職・氏名、受取人の所在地または住所、団体名、職・氏名を記入し、委任者の押印をしてください。

【受領委任状】

年度の地域活動推進費、地域防犯灯維持管理費補助金、広報紙配布謝金（議会だよりを含む）、「町の防災組織」活動費補助金の受領については次の受取人に委任しますので、上記口座にお振込みください。

委任者 所在地(申出者と同じ)

団体名

代表者職・氏名

印

受取人 所在地または住所

(受任者)

団体名

職・氏名

※受取人(受任者)の押印は不要です。

【注意事項】

- 1 口座名義人が代表者と異なる場合は、代表者の印を押印のうえ提出してください。(スタンプ印は不可)
- 2 金融機関、口座名義人等の欄には、**団体の預金通帳に記載されているとおり記入してください。**
- 3 会長(代表者)又は預金通帳記載事項に変更があった場合は、その都度口座振替依頼書を提出してください。
- 4 記載事項の訂正は二重線で見え消しし、押印した会長(代表者)印で訂正印をお願いします。

【備考】

自治会町内会活動事例集「ハマの元気印令和デジタル版 vol.4」の公開について【情報提供】

1 事業の趣旨

令和7年11月にウェブ公開した「自治会町内会のための講習会」の内容を中心にまとめた、自治会町内会活動事例集「ハマの元気印令和デジタル版 vol.4」を作成し、ホームページに公開しました。
負担軽減等の活動事例を紹介していますので、自治会町内会活動をご検討の際にご活用ください。

2 お願いしたいこと

【区 連 長】ご承知おきください。

【地区連長】地区連合定例会等で情報提供をお願いします。

【単位会長】単位会長あて資料を送付します。定例会等で情報提供をお願いします。

3 内容

(1) 自治会町内会の運営課題と工夫

令和7年度自治会町内会アンケートの回答から、運営上の課題に対する工夫例を紹介しています。

(2) 事例紹介※11月定例会資料にて、動画配信をご案内したものと同事例です。

事例1 中区 本牧大島自治会

「人が動きたくなくなる工夫と参加を生む自治会マネジメントの実践」

事例2 保土ヶ谷区 岩井町原第一町内会

「キャッシュレス決済導入について」～PayPayを活用した集金事例～

事例3 都筑区 東山田四丁目町内会

「デジタルを活用した持続可能な町内会運営に向けて」

(3) 自治会町内会活動におけるデジタルツールの紹介



4 公開先 URL

https://www.city.yokohama.lg.jp/kurashi/kyodo-manabi/shiminkyodo/jichikai/kanyu_sokushin.html

横浜市 自治会町内会への加入促進

検索



二次元コード

5 その他

データ掲載のみとなりますので、冊子が必要な場合は、お手数ですが、上記ホームページからデータをダウンロードの上、印刷いただくようお願いいたします。

事例1～3については、発表動画を上記ホームページから視聴できますので、ぜひご覧ください。

【担当】横浜市市民局地域活動推進課 佐藤、笹尾

電話：671-2317

Eメール：sh-jichikai@city.yokohama.lg.jp

各自治会町内会長

金沢区総務課長

令和8年度町の防災組織活動費補助金の交付申請及び前年度実績報告について (通知)

令和8年度におきましても、「町の防災組織」による防災活動の一層の充実を図るため、標記補助金を交付いたします。つきましては、同封の手引きを御参照のうえ、所定の手続きにより申請していただきますようお願いいたします。

1 送付書類

- (1) 令和8年度 町の防災組織活動費補助金事務の手引き
- (2) 令和8年度 町の防災組織活動費補助金交付申請書
- (3) 令和7年度 町の防災組織活動費補助金実績報告書

2 連絡事項

- (1) 従来から区地域振興課へ提出していただいている自治会・町内会の各種書類（事業計画書、収支予算書、事業実績報告書、収支決算書※）、並びに団体の規約及び口座振替依頼書につきましては、「町の防災組織活動費補助金」の申請に係る添付書類として使用いたします。申請書及び報告書と併せて、上記の添付書類等がすべて揃った時点で、申請を受理いたします。

※事業計画書・収支予算書・事業実績報告書・収支決算書は必ず総会等の承認を得てください。

- (2) 区地域振興課へ予算・決算書類を提出していない自治会・町内会等につきましては、別途、予算・決算書類等の提出が必要となります。
- (3) 「町の防災組織」活動費補助金の申請金額及び支出金額については、団体の収支予算書及び収支決算書に記載されている「町の防災組織活動費」の金額と整合するようにしてください。

3 提出方法

下記①～⑤のいずれかの方法で提出が可能です。

- ① 自治会町内会ポータル（4月1日午前9時以降利用可能）

【ホームページURL（自治会町内会ポータルへのリンク有り）】

<https://www.city.yokohama.lg.jp/kurashi/kyodo-manabi/shiminkyodo/jichikai/jichikai-portal.html>

- ② 総務課窓口への持参 ③ 郵送 ④ 電子メール ⑤ FAX

【※切】令和8年6月30日



こちらからもホームページを閲覧できます

詳しくは、下記連絡先にお問い合わせください。

※当該事業は、令和8年度予算案が横浜市会において議決されることを条件としています。

問合せ：金沢区総務課庶務係 防災担当

〒236-0021 横浜市金沢区泥亀2-9-1

TEL：045-788-7706、FAX：045-786-0934

メールアドレス：kz-bousai@city.yokohama.lg.jp

令和8年度

金沢防災えんづくり補助金 募集案内



「防災活動を充実させたいが予算が足りない。」という声にお応えし、金沢区独自の金沢防災えんづくり補助金を交付します。町の防災上の課題解決のためにぜひご活用ください。

～『金沢防災えんづくり補助金』の概要～

- 対象となる団体：「町の防災組織」を結成している自治会・町内会・管理組合等
- 対象となる活動：町の防災上の課題解決を目的として実施する防災活動（訓練・講演会等）
- 補助金額：本補助金の交付をはじめて受ける団体：上限10万円（補助率3分の2）
本補助金の交付を受けたことがある団体：上限5万円（補助率3分の2）
- 交付条件：
 - ・当年度の「町の防災組織活動費補助金」の申請をしていること
 - ・補助金で購入した防災用資機材などを防災訓練で使用していただくこと 等
- 提出期限：令和8年7月31日
- 留意事項：
 - ・申請書を提出された日を受付日とし、先着順で受け付けます。補助予算額に達した場合は、期限前に受付を終了します。（申請受付状況等は区ホームページに掲載します。）
 - ・事前相談（電話・口頭等によるもの）は、申請受付には含まれませんので、あらかじめご了承ください。
 - ・7月31日の締切後、申請状況によっては再度募集を行う場合があります。その際は、これまで申請のなかった団体を優先することがありますので、あらかじめご了承ください。 ※ 詳細は次頁以降に記載しています。
- 申請受付期間：令和8年4月1日～7月31日 ※8時45分～17時00分（土、日、祝日を除く）
- 担当：金沢区役所総務課防災担当（区庁舎6階603番）〒236-0021 金沢区泥亀2-9-1
《電話》045-788-7706 《FAX》045-786-0934 《メール》kz-bousai@city.yokohama.lg.jp

★ 令和8年度から、補助上限額が変わります！



令和7年度は多くの団体に本補助金をご活用いただきました。令和8年度は申請件数のさらなる増加が見込まれております。これまですべての団体に対して補助上限額を一律15万円としていましたが、本補助金は予算に達し次第受付を終了する制度であることから、より多くの団体に活用いただくため、令和8年度から補助上限額を上記のとおり、見直しました。

初めて本補助金の交付を受ける団体については、地域の防災活動を始めるきっかけとして利用しやすいよう、より高い上限額を設定しています。

今後も本制度を通じて、金沢区全体の防災力向上を図ってまいります。

まずは、防災担当までご相談ください！

金沢防災えんづくり補助金制度

1 目的

町の防災上の課題解決を目的として、「町の防災組織」が行う防災活動に補助金を交付します。

2 対象となる団体

自治会・町内会・管理組合等により組織される金沢区所在の「町の防災組織」であり、同年度の「町の防災組織活動費補助金」の交付申請を行っている団体

3 補助内容

補助金額	本補助金の交付をはじめて受ける団体：上限10万円（補助率3分の2） 本補助金の交付を受けたことがある団体：上限5万円（補助率3分の2）
補助期間	単年度（補助金の交付決定を受けた年度）

4 対象となる取組・経費

町の防災組織が実施する防災訓練・講演会・研修会に伴う経費

活用事例

- ・訓練で使用する防災用資機材等の購入
- ・防災講演会の講師への謝金
- ・講演会や研修会を実施する外部会場の借上げ
- ・更新した防災マニュアルの製本

防災資機材等の購入事例



災害時安否確認用タペストリー



ガス式発電機



リヤカー

- ・原則として当該年度で完結するものとします。
- ・領収書（レシート）の日付が「補助金交付決定通知書」の日付以降の経費が対象となります。
- ・内容を審査しますので、領収書（レシート）の保管をお願いします。
- ・上記に該当する場合であっても、以下に該当する場合は対象外とします。

対象外

- ① 営利目的又は特定の個人や団体のみが利益を受ける取組に係る経費
- ② 親睦的な飲食費、交通費、他団体への会費や寄付など、直接組織の運営に係る経費
- ③ 食料、水、その他飲食物にあたるものの購入に係る経費
- ④ 紙おむつ、トイレットペーパー、生理用品、その他衛生物品等の購入に係る経費
- ⑤ ガソリン・オイル等の燃料や乾電池など消耗品の購入に係る経費
- ⑥ 「町の防災組織活動費補助金」、その他の補助金を用いた経費と重複するもの

5 申請方法

申請受付期間中に、提出書類を区役所総務課庶務係防災担当へ提出してください。

申請受付 期間	令和8年4月1日～7月31日	
	※ 当年度予算に達するまでに申請があった分までとします。 ※ 7月31日の締切後に、申請状況を踏まえて再度募集をする可能性があります。その際、これまで申請のなかった団体を優先して募集する可能性があります。	
受付時間：8時45分～17時00分（土・日・祝日除く）		
提出書類 (申請時)	①	補助金交付申請書
	②	事業計画書
	③	見積書又は金額の確認できる書類
	④	「令和8年度町の防災組織活動費補助金」申請書類一式
	⑤	その他必要と認めるもの
各様式については、金沢区役所6階603番窓口でお渡しするほか、 区ホームページからもダウンロードできます。		
<input type="text" value="金沢区 えんづくり"/>		<input type="button" value="検索"/>
提出方法	①	窓口（区役所6階603）
	②	郵送（〒236-0021 金沢区泥亀2-9-1 金沢区役所総務課防災担当）
	③	電子申請システム（令和8年4月1日から開始） https://shinsei.city.yokohama.lg.jp/cu/141003/ea/residents/procedures/apply/ef5100e2-d992-40cf-a7b9-47d2ba6772e1/start こちらからも申請できます⇒ (令和8年4月1日から開始)
	④	メール (kz-bousai@city.yokohama.lg.jp)
※ 書類提出の前には区役所総務課庶務係防災担当にご相談ください。		
留意事項	・申請書を提出された日を受付日とし、先着順で受け付けます。補助予算額に達した場合は、期限前に受付を終了します。 (申請受付状況等は区ホームページに掲載します。) ・事前相談（電話・口頭等によるもの）は、申請受付には含まれませんので、あらかじめご了承ください。	

6 補助金交付までの流れ

- ・事業活動内容や経費等を確認し、審査の上、交付予定額をお知らせします。
- ・事業（講演会・研修会の実施、資機材購入）終了後は、速やかに実施報告を行ってください。
- ・実施報告後、請求書等を確認のうえ、交付額を確定し、口座に振込みます。

7 備考

本事業は、横浜市令和8年度予算の議決を前提としております。予算が議決されない場合には、本事業を実施しないことがありますので、ご了承をお願いします。

令和 8 年 3 月 23 日
金沢区役所総務課防災担当

金沢区緊急時情報システムの登録変更があった場合のお願いについて（ご依頼）

金沢区緊急時情報システムは、大地震の発生時や大型台風などの災害が予想される場合に、電話を用いた自動音声及びアンケート機能により、区役所との情報の受発信を行うシステムであり、平成 27 年度から金沢区で運用しています。

毎年度、登録内容の確認をお願いしているところですが、令和 8 年度に会長等の交代により登録者を変更される場合は、新しい登録者情報をご提出くださいますようお願いいたします。

○ 緊急時情報システム登録・変更方法について

会長等の交代により登録者を変更される場合は、別添「緊急時情報システム登録・変更方法」をご覧になり手続きをお願いいたします。（※変更がない場合は不要です。）

○ 緊急時情報システムの訓練予定日について

毎年実施させていただいている訓練の予定日についてお知らせいたします。操作方法等、訓練内容の詳細については、別途連絡させていただきます。

- ・ 令和 8 年度訓練予定日

6 月 1 日（月）、9 月 1 日（火）、1 月 15 日（金）、3 月 11 日（木）

すべて午前 10 時に実施

<担当>

担当：金沢区役所総務課防災担当

小菅、竹澤、齋藤、宮澤

電話：045-788-7706／FAX 045-786-0934

Mail：kz-bousai@city.yokohama.lg.jp

令和 年 月 日

緊急時情報システム登録・変更方法

会長の交代等により、現在の登録内容が変更となる場合は、以下の1、2いずれかの方法で変更申請を行ってください(新規登録についても同一の手続きで申請いただけます)。現在の登録内容に変更がない場合には、**提出不要**です。

1. ホームページでの登録内容変更方法(W e b手続き)

金沢区ホームページの緊急時情報システムのページにアクセスし、新しく登録される方の情報を入力してください。

金沢区 緊急時情報システム

検索



<W e b手続きはこちらから>

https://www.city.yokohama.lg.jp/kanazawa/bosai_bohan/saigai/torikumi/system.html

2. 書面での登録内容変更方法

以下の記載欄にご記入のうえ、この用紙を **Eメール**、**郵送**、**F A X**、**窓口への持参**のいずれかの方法でご提出ください。

(1) 登録者基本情報 (必須記載です。)

① 自治会・町内会名 もしくは 地域防災拠点名	
② 登録者氏名	
③ 自宅電話番号	
④ 登録者役職 (該当に☑、複数可)	<u>自治会・町内会</u> <input type="checkbox"/> 会長 <input type="checkbox"/> 副会長 <input type="checkbox"/> その他 () <u>地域防災拠点</u> <input type="checkbox"/> 委員長 <input type="checkbox"/> 副委員長 <input type="checkbox"/> その他 ()

(2) 追加情報

自宅電話番号以外への発信を希望される場合は、以下に記載をお願いします。

発信先 (いずれかに☑) 携帯電話 Eメール (携帯のみ)

発信先番号または携帯メールアドレス

※Eメールアドレスの「o (オー)」と「0 (ゼロ)」にフリガナを入れてください。

<提出先>

Eメール: kz-bousai@city.yokohama.lg.jp

郵送: 〒236-0021 横浜市金沢区泥亀2-9-1 総務課庶務係 行

FAX: 045-786-0934 (送付書不要)

参考資料

横浜市地震防災戦略

(※抜粋)

令和7年3月改定
横浜市

戦略の柱2：誰もが安心して避難生活を送ることができる仕組みの構築

施策4 多様な避難への支援

<集中取組期間における重点取組>

★多様な避難生活を支援するシステムの構築

避難先のデータと避難者のデータを集約・一元化し、避難者の居場所やニーズ・安否情報等を速やかに把握できるシステムを構築することで、どこに避難しても必要な支援等が得られる仕組みを整備します。

あわせて、在宅避難者向けの物資供給拠点の設置も進めます。

取組指標	①多様な避難生活を支援するシステムの構築 ②在宅避難者向け物資供給拠点場所の指定（協定）		
	直近の現状値	R11目標値	R15目標値
①	—	システム構築(R8)、 運用開始(R9)	運用
②	—	指定	指定拡充

地震防災戦略の完全版はこちらです⇒



津波警報伝達システムの試験放送を実施します

金沢区内 16 箇所に設置されている防災スピーカーによる「津波警報伝達システム」の試験放送を、令和8年度も毎月実施します。

◆実施日時（毎月第2月曜日 10時00分 ※）◆

【令和8年】 4月13日（月）、5月11日（月）、6月8日（月）、7月13日（月）、8月10日（月）、
9月14日（月）、10月13日（火）、11月9日（月）、12月14日（月）
【令和9年】 1月12日（火）、2月8日（月）、3月8日（月）

※ 第2月曜日が祝日の場合は、翌日実施します。（令和8年10月、令和9年1月）

◆防災スピーカーの設置場所◆

※地図は「別添1」のとおり

	設置施設	所在地		設置施設	所在地
1	八景小学校	泥亀一丁目	9	六浦中学校	六浦一丁目
2	小柴崎緑道	柴町	10	横浜南部市場	烏浜町
3	海の公園	海の公園	11	横浜ベイサイドマリーナ	白帆
4	八景島	八景島	12	海辺の散歩道	福浦一丁目
5	金沢小学校	町屋町	13	並木第一小学校	並木一丁目
6	野島公園詰所	野島町	14	資源循環局金沢工場	幸浦二丁目
7	野島青少年研修センター	野島町	15	長浜水路沿緑地	福浦一丁目
8	柳町コミュニティハウス	柳町一丁目	16	1号幹線沿緑地	幸浦一丁目

◆試験放送の内容（1分程度）◆

♪ピンポンパンポン（上り）
こちらは横浜市です。
ただいまから、試験放送を行います。
訓練、訓練、訓練、訓練
これで、試験放送を終了します。
♪ピンポンパンポン（下り）

【問合せ先】金沢区総務課 TEL 788-7706

津波警報伝達システム設置位置（金沢南部方面）

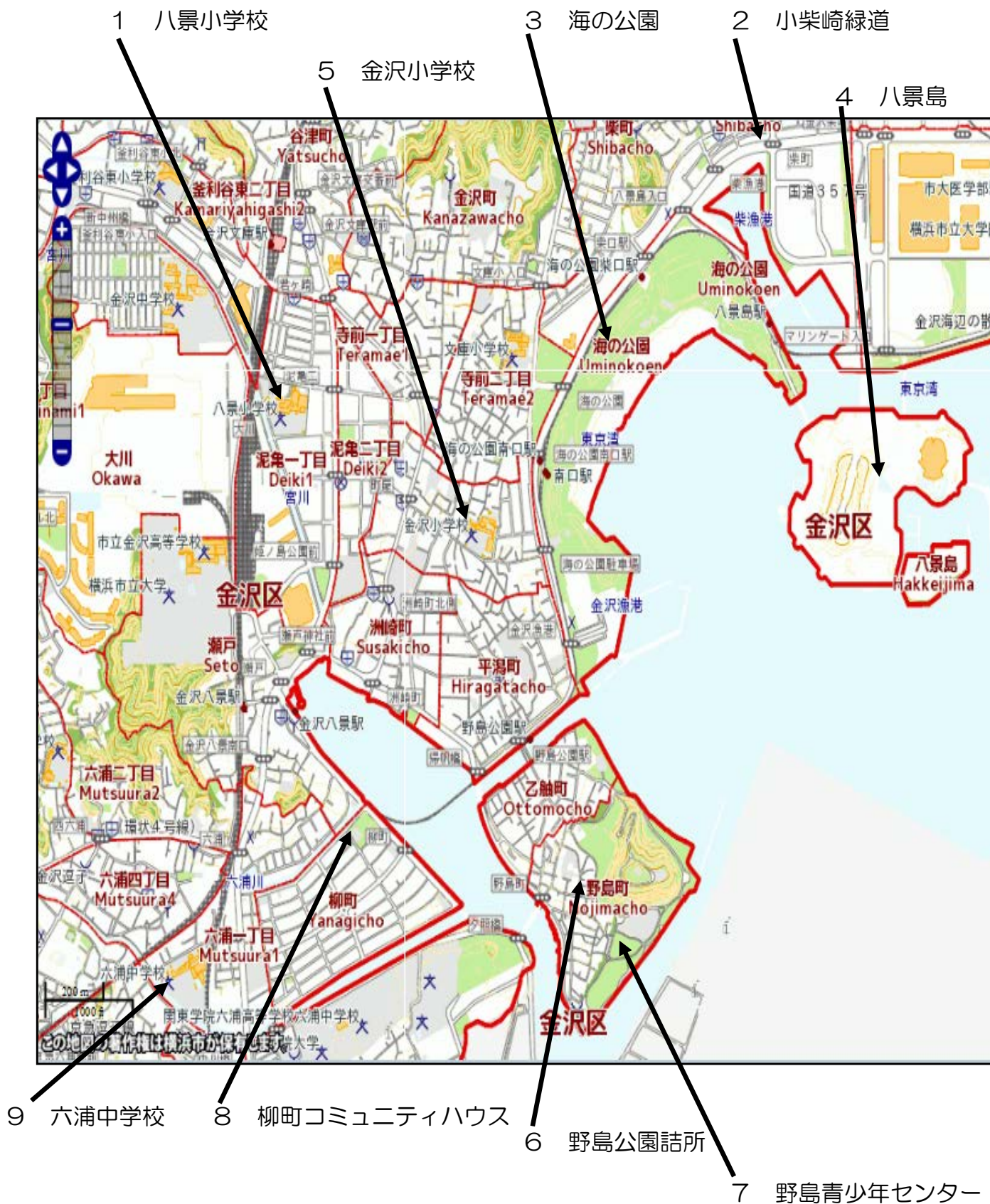

津波警報伝達システム設置位置（金沢北部方面）

- 10 横浜南部市場
- 11 横浜ベイサイドマリーナ
- 13 並木第一小学校
- 16 1号幹線沿緑地

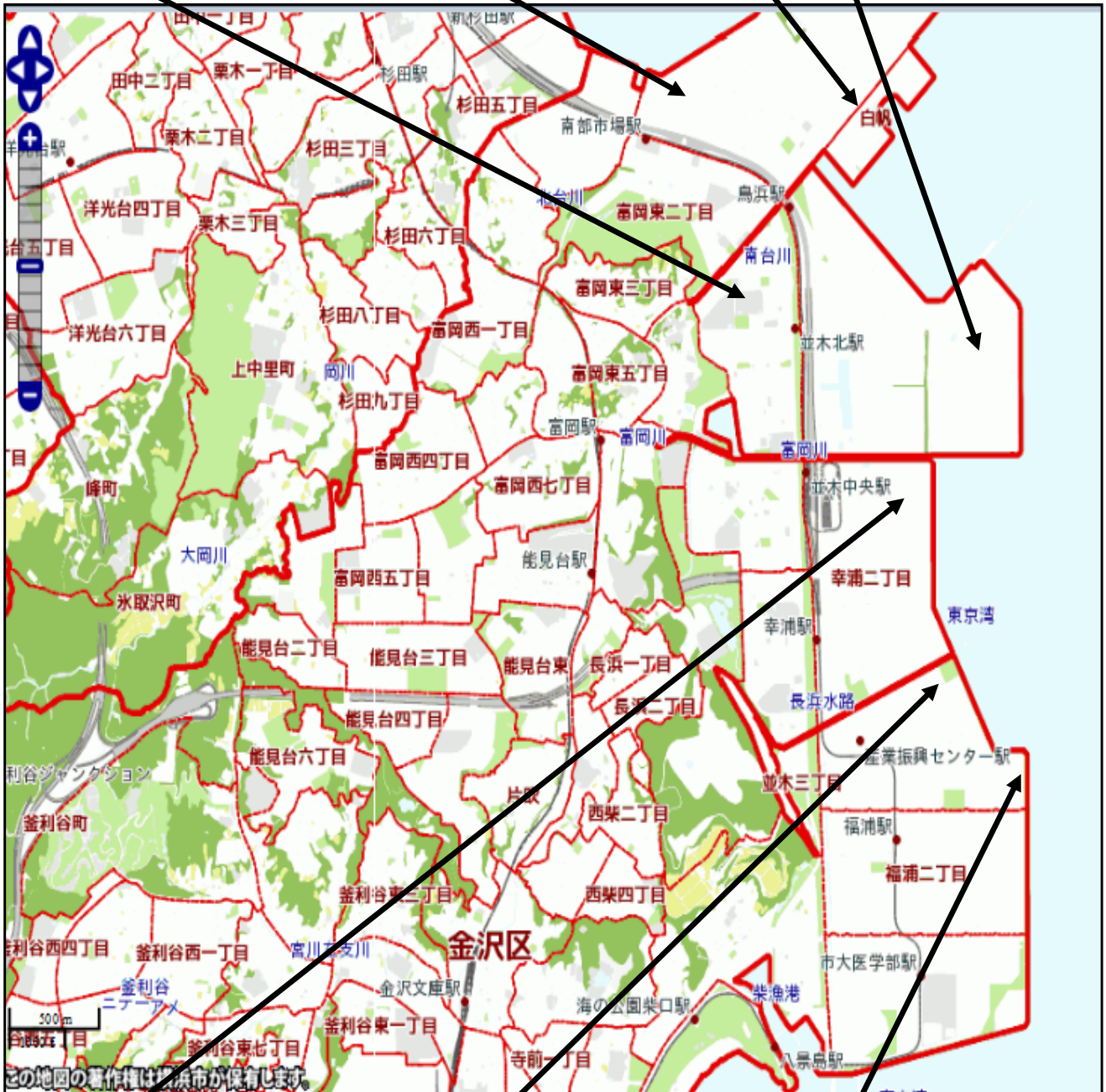

- 12 海辺の散歩道
- 14 資源循環局金沢工場
- 15 長浜水路沿緑地

令和8年3月23日

金沢区地区連合町内会会長 各位
金沢区地区社会福祉協議会会長 各位

金沢区長 齋藤 真美奈

「地域活動の担い手発掘プロジェクト」 令和8年度参加地区募集のお願い（依頼）

地域の課題解決や魅力あるまちづくりといった地域活動に取り組みたい希望者の「きっかけづくり」として、令和7年度に地域の行事でのアンケート活動を5地区と行いました。実施地区の皆様には一緒に取り組んでいただき、ありがとうございました。

令和8年度も引き続き、地域と区役所で取り組んでいきたいと考えています。つきましては、次のとおり、「地域活動の担い手発掘プロジェクト」を実施します。ご検討の上、ぜひご応募ください。

1 参加地区募集

- ・ 行事の規模：概ね100人以上の参加が見込まれるもの
- ・ 募集地区数：4～5地区
- ・ 募集単位：連合もしくは単会単位
- ・ 募集締切：5月15日（金）までに地域振興課地域力担当までご連絡ください

※多数の場合、令和8年度に新たに応募された地区を優先します。

※地区で自主的に実施する場合も、運営方法の経験共有等、ご相談に乗ります。

2 アンケート実施決定地区の取組

(1) アンケートの内容及び実施方法の打合せ

アンケートの
イメージです

ちょっとした空いた時間にできること、ご協力いただけることを教えてください。

- 子ども食堂の調理・配膳
- 地域の花壇の水やり
- お祭りのお手伝い
- パソコンでの作業

(2) アンケート当日のブースの運営

- ・ 必要な物品や回答者への景品、印刷などは、ご相談の上、区役所が準備します。
- ・ 当日はアンケート記載用の机やテント等のブースの準備と声かけを一緒にお願います。

(3) 交流会実施

- ・ 交流会を企画し、アンケート連絡先記入者をお誘いします。
- ・ 交流会実施後に連絡先記入者に地域活動参加への希望を確認するとともに、地域の受入れ担当を決めます。

【お問合せ先・申込先】

金沢区地域振興課地域力推進担当（担当：富岡、佐藤）

TEL：788-7809 Eメール：Kz-tiikiriyoku@city.yokohama.lg.jp

【参考：令和7年度実施報告】

1 各地区の取組概要

地区名	行事名	実施結果
能見台	10/4（土）能見台フェスタ	回収 70人 連絡先記入 6人
金沢東部	11/16（日）葉っぱいフェスタ	回収 42人 連絡先記入 8人
金沢南部	11/2（日）スポーツフェスティバル	回収 96人 連絡先記入 29人
	11/30（日）交流会	参加 5人 ボランティア登録 4人
六浦東	11/2（日）芸能祭	回収 30人 連絡先記入 6人
六浦西	9/6（土）社明大会	回収 48人 連絡先記入 6人



金沢東部地区



金沢南部地区

2 事例紹介：令和7年度実施金沢南部地区

(1) アンケートの内容及び実施方法の打合せ

- ・令和7年5月から、地区社協事務局の皆さんと、メール等も使いながら打合せを開始しました。
- ・実施しているイベントや事業を継続させるために、具体的にお手伝いをしていただける内容を盛り込んだアンケート（別紙のとおり）にしました。

(2) アンケート当日のブース運営と、その場での記入のお願い等

- ・スポーツフェスティバル会場にテントを設営し、記載用の机を設置し、記入しやすい環境を整えました。また、地域作成の活動紹介写真パネルをブース内に展示し、地域活動をイメージしやすいようにしました。
- ・地域の方が参加者をテントまで誘導、アンケート及び連絡先の記入を直接お願いしました

(3) 交流会実施・連絡先記入者へのお誘い

- ・連絡先記入者に対し、地域及び区役所から交流会参加のお誘いを行いました。

(4) 金沢南部地区の交流会について

【日時】11月30日（日）10時～12時 【場所】寺前町内会館

【参加者】連絡先記入者5人、地域9人、区社協1人、区役所2人

【内容】ア アンケートの趣旨・結果概要

イ 地域活動の説明

ウ 参加者との意見交換

- ・地域活動の開催場所・日時を働いている人が参加しやすいよう工夫してほしい
- ・活動やイベント等について、そもそもやってることを知らない
- ・だれでも自然に参加できる雰囲気づくりをしてほしい
- ・SNSは重要だが、実際の参加は知り合いからの声かけにかかっていると思う
- ・ラジオ体操しているグループに登下校時の見守りをお願いすると良い、等々

エ 連絡先記入者へのボランティア登録のお願い

5人中4人が氏名連絡先を登録、1人は定年後の活動を約束

当プロジェクトは、区地域力通信「ハーモニー」
令和7年度 第2号」でも特集しています。

「ハーモニー」はこちら▶



🌻 みんなで金沢南部地区を盛り上げよう 🌻

1. 今日のイベントはどうでしたか？（あてはまるものに☑）

とても楽しかった 楽しかった ふつう 楽しくなかった

2. どちらからお越しですか？（☑）

寺前西町内会（1丁目） 寺前東町内会（2丁目） 柴町内会 金沢町町内会

マリンシティ金沢文庫自治会 その他（ ）

3. 地域活動に興味はありますか？（☑）

子ども向け 高齢者向け 町内の公園の清掃、花壇の手入れ 調理 防災・防犯

Instagram や LINE などの広報 特になし

4. お手伝いできそうなことを教えてください。少しの時間でも大丈夫です（☑）

設営・片付け 受付 写真撮影 チラシ案 企画から参加

イベントでの模擬店の設営・準備・調理

5. 得意なことを教えてください（☑）

人と話すのが好き 力仕事 OK 運転できる 子どもと接するのが好き SNS・パソコンが得意

その他資格など（ ）

6. 来年3月開催の「福祉お花見バザー」はみんなでつくりあげるバザーです。お手伝いを募集しています。「これだったらやってみたい」ことを教えてください。（☑）

企画・運営 会場設営・準備 模擬店の設営・準備・調理 ポスター・チラシの作成

SNS による情報発信

7. 各町内会の夏祭りでは、地域の皆様にサポートをお願いしています。「夏祭りを支えたい」、そんなあなたにぴったりのお手伝いがありましたら、☑をお願いします。

子ども神輿等の組立 子ども神輿のサポート（安全管理等） 神輿休憩場所のお手伝い

お祭り前の神社の草刈り・清掃 お祭り後の片付け

8. 文庫小学校で登下校の見守り活動に参加できる人を募集しています。（☑）

参加できる 日程によっては参加できる 参加できない

9. 地域のイベントや行事に興味のある方には、交流会のお誘いなどのご案内を区役所から連絡させていただきます。連絡先を教えてください。上記5,6で（☑）の場合は是非。

お名前（ ） 電話番号（ ）

Eメール等（ ）

※ご記入いただいた個人情報は、イベントのご案内やボランティアのご連絡のみに使用し、区役所で適切に管理いたします。

GREEN×EXPO 2027 の入場チケット等について【情報提供】

1 事業の趣旨

GREEN×EXPO 2027 の入場チケットの発売開始日が決まりましたのでお知らせします。また、子どもたちの招待等についてもお知らせします。

2 お願いしたいこと

【区連長】ご承知おきください。

【地区連長】地区連合定例会等で情報提供をお願いします。

【単位会長】単位会長あて資料を送付します。定例会等で情報提供をお願いします。

3 入場チケットの販売開始（別添資料あり）

販売開始日：令和 8 年 3 月 19 日(木)

前売りチケットとして、お得な早割価格の 1 日券に加え、何度も入場できる通期パスや夏パスなどを設定しています。

入場チケット（電子チケット）は、GREEN×EXPO 2027 チケットサイトを通じて販売します。

紙の入場チケットは、旅行代理店等のチケット販売事業者の店頭でご購入いただけるよう協会が手続きを進めています。詳細が決まり次第ご案内します。

※来場日時予約は、秋ごろから開始できるよう調整しています。

入場チケットの券種・価格

販売期間	券種	概要	大人 (満18歳以上)	中人 (満12~17歳)	小人 (満4~11歳)
前売チケット 2026年3月19日~ 2027年3月18日	お得 1日券 (早割価格)	会期中いつでも1回入場可	4,900円	3,000円	1,400円
前売・会期中 販売チケット	特別割引券	障がい者手帳等をお持ちの方および 同伴者1名が購入可能で、 会期中いつでも1人1回入場可	2,800円	1,700円	800円
	通期パス	会期中いつでも何度も入場可	28,000円	16,000円	6,500円
	夏パス	夏の決まった期間(7/1~8/31)に 何度も入場可	12,000円	7,000円	3,000円
会期中販売 チケット	1日券 (通常価格)	会期中いつでも1回入場可	5,500円	3,300円	1,500円
	夜間券	会期中いつでも17時以降1回入場可	3,500円	1,900円	900円

※価格は全て日本円・税込みです。

(紙チケットを購入する場合は、別途 100 円 (税込み) をいただく予定です。)

4 未来を担う子どもたちの招待

子どもたちが地球規模の課題を自分事として捉え、新たなグリーン社会への意識を高めるきっかけとします。

(1) 学校招待

環境問題や EXPO への興味・関心を高めるため、「事前の学び」を経たうえで、市立学校に通う児童・生徒を、校外学習等の一環などで招待します。

【来場時期】2027年4月～6月

※市内の私立・県立・国立学校には、神奈川県の実業があります。

(2) こども招待

市内在住の満4～18歳の皆さんを、会期中1回招待します。

【申込開始】2026年9月頃（予定）

※年齢は、2027年4月1日現在

※3歳以下は無料です。

なお、令和8年度予算の執行を伴う事業などは、市会での議決後に確定します。

5 3月19日の開催1年前イベントについて【参考】

開催1年前となる3月19日（木）に、「GREEN×EXPO 2027 開催1年前発表会」を横浜市役所アトリウムにて開催します。

発表される内容については、4月の市連会でも情報提供します。

脱炭素・GREEN×EXPO 推進局 GREEN×EXPO 推進課 担当 中島、橋本 電話 045-671-4627 /FAX 045-212-1223 メール da-greenexpo@city.yokohama.lg.jp
--

NEWS RELEASE

報道関係者各位

2026年2月20日

公益社団法人2027年国際園芸博覧会協会

GREEN×EXPO 2027 の入場チケット 開催1年前の3月19日から前売り販売開始 ～公式チケットサイト、旅行代理店や各種プレイガイド等全国で取扱い～

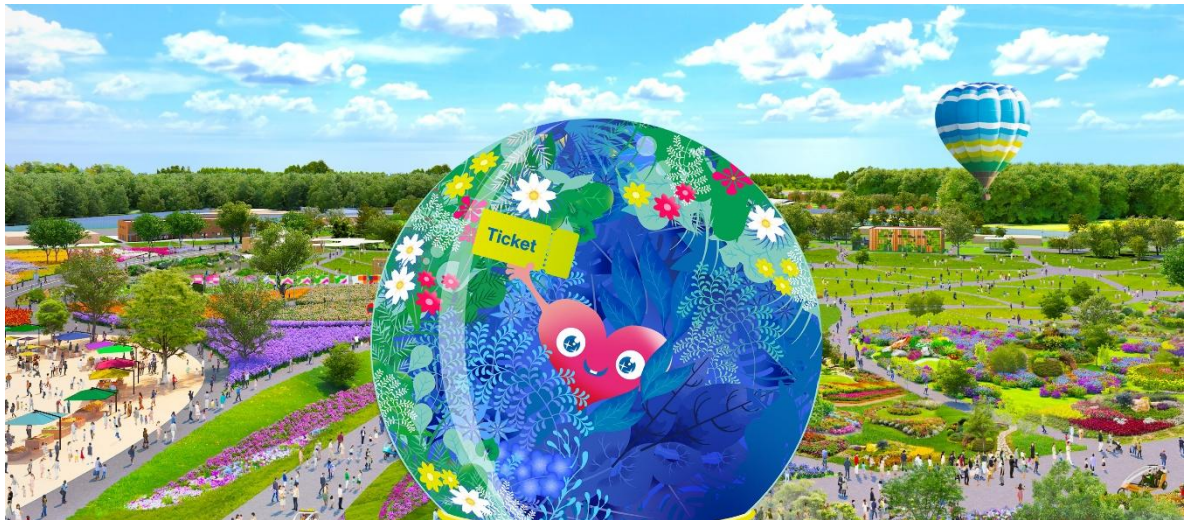

©Expo 2027

GREEN×EXPO協会（正式名称:公益社団法人2027年国際園芸博覧会協会、会長: 筒井義信、所在地: 横浜市中区）は、開催1年前となる2026年3月19日（木）から、GREEN×EXPO 2027の入場チケットの前売り販売を開始します。

前売りチケットとして、お得な早割価格の1日券に加え、何度も入場できる通期パスや夏パスなどを設定しています。チケットは、当協会の公式チケットサイトのほか、旅行代理店や各種プレイガイド等で購入できます。

入場チケット販売開始日

2026年3月19日（木）

入場チケットの購入方法

入場チケットは、GREEN×EXPO 2027 チケットサイト（以下、「公式チケットサイト」という。）を通じて販売します。

入場チケットの購入ステップ



この他、旅行代理店や各種プレイガイド等チケット販売事業者による販売も実施予定です。

また、入場チケットは、電子チケットのほか、紙チケット等もご用意予定です（追加料金が必要）。公式チケットサイトURLやチケット販売事業者など購入の詳細については、随時2027年国際園芸博覧会協会公式ホームページ内チケットインフォメーション（<https://expo2027yokohama.or.jp/tickets-index/>）などでお知らせします。

入場チケットの券種・価格

販売期間	券種	概要	大人 (満18歳以上)	中人 (満12~17歳)	小人 (満4~11歳)
前売チケット 2026年3月19日~ 2027年3月18日	1日券 (早割価格)	会期中いつでも1回入場可	4,900円	3,000円	1,400円
前売・会期中 販売チケット	特別割引券	障がい者手帳等をお持ちの方および 同伴者1名が購入可能で、 会期中いつでも1人1回入場可	2,800円	1,700円	800円
	通期パス	会期中いつでも何度も入場可	28,000円	16,000円	6,500円
	夏パス	夏の決まった期間(7/1~8/31)に 何度も入場可	12,000円	7,000円	3,000円
会期中販売 チケット	1日券 (通常価格)	会期中いつでも1回入場可	5,500円	3,300円	1,500円
	夜間券	会期中いつでも17時以降1回入場可	3,500円	1,900円	900円

※価格は全て日本円・税込みです。

（紙チケットを購入する場合は、別途100円（税込み）をいただく予定です。）

※年齢は2027年4月1日現在の満年齢です。ただし、3月中の入場については、2026年4月1日現在の満年齢を適用します。

※3歳以下の方は無料となります。(チケット無しで入場できます。)

本件に関するお問合せ先

【本リリースについて】

GREEN×EXPO協会（公益社団法人2027年国際園芸博覧会協会）
入場券部入場券課 担当：森井 TEL：045-307-2139

【入場チケットについて】

GREEN×EXPO 2027入場券販売管理センター
ticket-info@2027tkc.com

GREEN×EXPO 2027 開催概要

名称	2027年国際園芸博覧会 (International Horticultural Expo 2027, Yokohama, Japan)
正式略称	GREEN×EXPO 2027 (グリーンエクスポニーゼローナナ)
開催場所	神奈川県横浜市
開催期間	2027年3月19日(金)～2027年9月26日(日)
テーマ	幸せを創る明日の風景 ～Scenery of the Future for Happiness～
博覧会区域	約100ha(内、会場区域80ha)
クラス	A1(最上位)クラス(AIPH承認+BIE認定)
参加者数	1500万人(有料来場者数：1,000万人以上)
公式サイト	https://expo2027yokohama.or.jp/



公式マスコットキャラクター
「トゥンクトゥンク」

金沢区有志企画

令和8年3月23日

地区連合町内会長 各位

ぼたんちゃんポロシャツをみんなで着よう会

ぼたんちゃんポロシャツの購入について

日ごろから「金沢区幸せお届け大使 ぼたんちゃん」を応援してくださりありがとうございます。

例年、好評をいただいている「ぼたんちゃんポロシャツ」を今年も注文販売します。つきましては、販売方法をご確認いただき、ご注文をお願いいたします。

1 価格

2,600円（3Lサイズ～ は2,800円）

2 申込方法

別紙「注文票」に、サイズ・色等を記入して、下記の方法でお申し込みください。

【注意事項】

- 第二希望を必ず記入してください。第一希望の商品が欠品する場合は、自動的に第二希望の商品になります。
- 第一希望がない場合に発注を希望しない方は、その旨を第二希望欄に記入してください。
- 第二希望ともに欠品の場合は、記載されている電話番号へご連絡を差し上げます。
- 注文票が2枚にわたる場合は、2枚目があることを余白に記入して送付してください。

【申込方法】

- (1)メール：送付先：kz-koho@city.yokohama.lg.jp（広報相談係業務アドレス）
- (2)FAX：784-9580
- (3)持参：総合案内窓口(区役所1階101)

3 申込期限

4月20日(月) ※追加販売は致しませんので、ご了承ください。

4 商品のお渡し

5月20日(水) 13時～17時 6階1号会議室

※注文票の写し及び代金を持参してください。

5 代金の支払い

商品と引き換えとなります。ポロシャツ製作者による販売となりますので、各自代金をお支払いいただき、ご確認の上、商品をお受け取りください。

●代金のお支払い・商品に関するお問合せ・・・

(ポロシャツ製作者) 株式会社 TOKU デザイニング 徳谷 ☎453-7000

●申込みに関するお問合せ・・・区政推進課広報相談係 種村・桜井 ☎788-7722

ぼたんちゃんポロシャツ注文票

商品お渡しの際に注文票の写しが必要です。コピーをお取りいただき、原本をご提出ください。

地区連合名 _____

申込者名 _____

電話番号 _____

販売日:5月20日(水)13時~17時

場 所:金沢区役所6階1号会議室

	サイズ	カラーコード	枚数		サイズ	カラーコード	枚数
記載例 1 (第一希望)	LL	005	1	記載例 2 (第一希望)	LL	005	1
(第二希望)	LL	167	1	(第二希望)	第一希望がない場合は発注を希望しない		
1 (第一希望)				7 (第一希望)			
(第二希望)				(第二希望)			
2 (第一希望)				8 (第一希望)			
(第二希望)				(第二希望)			
3 (第一希望)				9 (第一希望)			
(第二希望)				(第二希望)			
4 (第一希望)				10 (第一希望)			
(第二希望)				(第二希望)			
5 (第一希望)				11 (第一希望)			
(第二希望)				(第二希望)			
6 (第一希望)				12 (第一希望)			
(第二希望)				(第二希望)			

※ カラーコードとはカラー名の横に記載されている数字です。

※ 第一希望がない場合に発注を希望しない方は、その旨を第二希望欄に記入してください。

※ 第一希望の商品が欠品する場合は、自動的に第二希望の商品とさせていただきます。なお、第二希望ともに欠品の場合は、記載していただいたお電話番号へご連絡を差し上げます。

【メー ル】 kz-koho@city.yokohama.lg.jp

【F A X】 784-9580

【持 参】 金沢区役所区政推進課広報相談係(1階 101)

申込期限 4月20日(月) ※期限後の受付及び追加販売は致しませんので、ご了承ください。

SUPER COOLBIZ



ぼたんちゃんポロシャツで

夏を楽しく快適に!

スタンダードタイプ
ドライポロシャツ



2,600円(税込)

※3L サイズ以上は、プラス 200円となります。

- 150g/m² メッシュ(4.4oz)
- ポリエステル100%

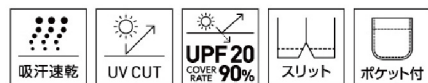

基本サイズ 200円UP

サイズ	SS	S	M	L	LL	3L	4L	5L
身丈	62	65	68	71	74	77	80	82
身巾	44	47	50	53	56	60	64	68
肩巾	42	44	46	48	50	53	56	59
袖丈	19	20	21	22	23	25	26	27
ポケットサイズ	W10 × H11			W11 × H12			W11.5 × H12.5	



ぼたんちゃんが
刺繍で入ります
幅 3センチ

胸ポケット
付き

明るめの色は、下着が透ける場合があります。

広報相談係に実物サンプルがあるのでご確認ください。

サイズの実物サンプルあり SS S M L LL



サイズ	SS	S	M	L
身長	157cm	163cm	170cm	179cm



サイズ	LL	3L	4L	5L
身長	181cm	183cm	186cm	189cm

【生地について】

暑い夏でも着心地良いドライ生地(ポリエステル100%)です。



001 ホワイト



005 ブラック

炭色のような黒



223 スモークブラック

NEW
2026



153 シルバーグレー

NEW
2026



167 メトロブルー



031 ネイビー



455 ライトベージュ

NEW
2026



014 パープル



165 デイジー



011 ピンク



112 バーガンディ



037 アーミーグリーン

SUPER COOLBIZ



ぼたんちゃんが
刺繍で入ります
幅3センチ

胸ポケット
付き

明るめの色は、下着が透ける場合があります。
広報相談係に実物サンプルがあるのでご確認ください。
サイズの実物サンプルあり SS S M L LL

MATERIAL

- 150g/m² メッシュ(4.4oz)
- ポリエステル100%



SIZE	基本サイズ					200円UP		
	SS	S	M	L	LL	3L	4L	5L
身丈	62	65	68	71	74	77	80	82
身巾	44	47	50	53	56	60	64	68
肩巾	42	44	46	48	50	53	56	59
袖丈	19	20	21	22	23	25	26	27

ポケットサイズ SS: W10×H12
S~5L: W11×H13

ぼたんちゃんポロシャツで
夏を楽しく快適に!

レイードタイプ
ドライポロシャツ



2,600円(税込)

※3Lサイズ以上は、プラス200円となります。

袖、襟元、裾に色が入り
重ね着風のデザインです。

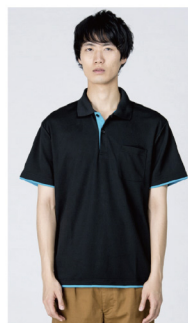

モデル身長 184cm
Lサイズ着用



モデル身長 161cm
SSサイズ着用



男性モデル 178cm
Lサイズ着用
女性モデル 165cm
Mサイズ着用

【生地について】
暑い夏でも着心地良いドライ生地(ポリエステル100%)です。



710
ホワイト×
レッド



732
ホワイト×
ロイヤルブルー



646
アッシュグレー×
ホットピンク



312
ネイビー×
イエロー



666
ネイビー×
ホットピンク



746
ブラック×
ホットピンク



650
ブラック×
ターコイズ



664
ライトブルー×
ロイヤルブルー



653
ターコイズ×
ブラック



898
ライム×
ブラック



665
ライトピンク×
ホットピンク

NEW
2026



サイズ	SS	S	M	L
身長	157cm	163cm	170cm	179cm

サイズ	LL	3L	4L	5L
身長	181cm	183cm	186cm	189cm

SNSをきっかけとした 副業や投資等の「もうけ話」に注意!

「動画を見るだけで報酬がもらえる」というSNS広告を見て、副業に登録した。「必ずもうかる」と投資を勧められ指定の個人口座に20万円を送金したが、報酬の出金ができない。

(相談者：60歳代 男性)

「“いいね”を押すだけ」「スタンプを送るだけ」などと簡単な作業の副業サイトに登録後、「高額投資を勧められた」「追加で費用を請求された」という相談が増えています。

「簡単に稼げる」「もうかる」ことを強調する広告は、うのみにしないようにしましょう。

⚠️ トラブル防止のポイント

- ✓ 副業の話が「投資」にすり替わったら要注意!
- ✓ お金の送金を求められたらまず疑う!
- ✓ SNSで知り合った相手に安易に個人情報を変えない!



横浜市消費生活総合センター 🔍 検索

相談事例など暮らしに役立つ情報満載!



消費生活相談電話

045-845-6666

(平日 9:00~18:00
土・日 9:00~16:45)

令和8年3月23日

自治会・町内会長 各位

金沢区安全・安心まちづくり推進協議会
会長 岩崎 建一郎

「第21回金沢区自転車マナーアップ小学生大会」の開催について(参考通知)

時下、益々ご清祥のこととお喜び申し上げます。

平素は、交通安全活動に対するご支援、ご協力を賜り、深く感謝申し上げます。

今年も1件でも自転車事故を減少させるため、次により「第21回自転車マナーアップ小学生大会」を開催いたします。

チーム編成は、小学生チーム(4人)とし、参加してくださる学校へは金沢交通安全協会が指導に参ります。

つきましては、各小学校長あて小学生の参加者募集をお願いしていますので、ご協力のほどよろしくお願いいたします。

記

1 開催日時

令和8年5月16日(土)午後1時30分から午後4時30分
(午後0時30分から受付開始)

2 開催場所

金沢地区センター 体育館・会議室(金沢区泥亀2-14-5)

3 大会概要

別紙のとおり

4 チーム構成(4人)

小学校在校生徒 4人 (24インチ自転車に乗り、両足先が地面につく子ども)

なお、4人にならない場合個人での参加も可能です。その場合はチームとしての表彰はありません。

5 申込み

申し込みは各学校が行います。

担 当：金沢区役所地域振興課地域活動係
高田、西原、小林
電話 788-7801

大会概要

1 目的

小学生を対象に自転車競技を通じ、交通安全への関心を高め、交通ルールとマナーを身に付けさせることにより、自転車による交通事故の防止を図ることを目的とします。

2 主催者等

主催：金沢交通安全協会

共催：金沢警察署、金沢区役所

後援：金沢区町内会連合会、神奈川県交通安全協会、横浜市交通安全協会

2 開催日時

令和8年5月16日(土)午後1時30分から午後4時30分

(午後0時30分から受付開始)

3 開催場所

金沢地区センター 体育館・会議室(金沢区泥亀2-14-5)

4 大会内容

- (1) 【学科テスト】道路標識・標示・自転車のルールとマナーに関する問題(60問)
問題は、全日本交通安全協会発行の「自転車の交通安全ブック」の中から出題します。出場するチームには、事前に教本と実技コース図を配布します。
- (2) 【自転車走行テスト】安全な自転車の乗り方の実技審査
大会で使用する自転車は、交通安全協会ですべて準備します。
- (3) 模範走行
- (4) 表彰(【学科テスト】・【自転車走行テスト】の合計点数で順位を競います)
ア 団体(上位3チーム)
イ 個人(上位6名)
ウ 参加賞
※ 県大会への出場
優勝したチームは、7月4日(土)に開催される県大会へ出場していただきます。(令和7年度は八景小学校2チームが県大会に出場し、第2位・第4位、個人第1位と優秀な成績を収めました)

5 その他

ア 大会に参加される方は、上履きをご持参ください。

イ 体温が37.5度以上の方は参加ご辞退いただきますので、ご了承下さい。

※ 過去の出場校は裏面をご覧ください。

昨年、神奈川県内の交通事故で亡くなった方は139人で、全国ワースト1位、うち自転車に関係する事故で亡くなった方は15人でした。

また、金沢区内の交通事故で自転車に関係する事故は106件、子どもさんに係る交通事故は26件で、うち自転車事故は12件でした。

過 去 の 出 場 校

	優勝校	出 場 校							チーム
第1回	並木第一	並木第一 富岡(B) 六浦	金沢 富岡(C) 六浦南	釜利谷南 並木第四 関東六浦	小田 西柴	瀬ヶ崎 能見台南	高舟台 八景	富岡(A) 文庫	17
第2回	並木第一	並木第一 並木第四	釜利谷 西柴	小田 能見台南	瀬ヶ崎 八景	高舟台 混合(A)	大道 混合(B)	富岡 混合(C)	14
第3回	小田(A)	小田(A) 釜利谷東 能見台南	小田(B) 高舟台 八景	金沢 大道(A) 文庫	釜利谷(A) 大道(B)	釜利谷(B) 並木第一	釜利谷(C) 並木中央	釜利谷(D) 西柴	17
第4回	小田	小田 大道(A)	金沢(A) 大道(B)	金沢(B) 富岡	釜利谷東 並木中央	釜利谷南 八景	瀬ヶ崎 文庫	高舟台 六浦	14
第5回	小田	小田 大道(C)	金沢 富岡	釜利谷東 並木第四	高舟台 八景	並木中央 六浦	大道(A)	大道(B)	12
第6回	金沢	金沢 六浦	小田 釜利谷東	富岡 小田混合	並木第四 並木中央	大道 高舟台(A) 高舟台(B)	八景	瀬ヶ崎	13
第7回	金沢	金沢 並木中央 並木第四	釜利谷東 八景	小田 文庫	大道(A) 六浦	大道(B) 並木第一(A)	大道(C) 並木第一(B)	富岡	14
第8回	大道	大道 並木中央	金沢 並木第四	釜利谷南 西柴	釜利谷東 八景	高舟台 文庫	富岡 六浦	並木第一	13
第9回	文庫	文庫 並木第四	金沢 西柴	釜利谷南 八景	大道 六浦	高舟台	富岡	並木中央	11
第10回	金沢(A)	金沢(A) 並木中央	金沢(B) 並木第四	金沢(C) 西柴(A)	文庫 西柴(B)	大道 八景	高舟台 六浦	富岡	13
第11回	小田	金沢 八景	高舟台 六浦	富岡 小田	並木第四	並木中央	西柴(A)	西柴(B)	10
第12回	小田	小田 西柴(A)	金沢(A) 西柴(B)	金沢(B) 八景(A)	金沢(C) 八景(B)	富岡 六浦	並木第四	並木中央	12
第13回	小田	小田 西柴(B)	金沢(A) 八景(A)	金沢(B) 八景(B)	金沢(C) 文庫	富岡 六浦	並木中央	西柴(A)	12
第14回	小田	小田 文庫(A)	金沢(A) 文庫(B)	金沢(B) 六浦	並木中央	八景(A)	八景(B)	八景(C)	10
第15回		新型コロナウイルス感染症のため中止							
第16回	小田	小田(A) 六浦	小田(B)	金沢(A)	金沢(B)	八景(A)	八景(B)	八景(C)	8
第17回	小田	金沢(A) 八景(B)	金沢(B) 八景(C)	小田(A) 八景(D)	小田(B) 八景(E)	小田(C) 八景(F)	並木中央 六浦	八景(A)	13
第18回	小田	金沢 八景(C)	小田(A) 八景(D)	小田(B) 八景(E)	小田(C) 六浦	小田(D)	八景(A)	八景(B)	11
第19回	小田	金沢 八景(D)	小田(A) 六浦	小田(B)	富岡	八景(A)	八景(B)	八景(C)	9
第20回	八景	富岡 六浦	八景(A)	八景(B)	八景(C)	八景(D)	八景(E)	八景(D)	8

横浜南共済病院 循環器内科市民公開講座

日時

参加費無料

申込不要

2026年4月23日(木)

14:00～15:00 (開場:13:30より)

会場

横浜市金沢公会堂 講堂

座長

循環器内科 部長 清水 雅人

講演

◆肥満症から心臓を守る！

～心疾患を防ぐために知っておきたい肥満症の話～

循環器内科 部長 鈴木 秀俊

〈問い合わせ先〉

横浜南共済病院 経営企画課

☎045-782-2101(代) 平日8:30～17:00

令和8年3月吉日

町内会長 各位

神奈川県立金沢文庫長

展示のご案内および広報について（依頼）

当文庫の事業につきましては、日ごろ格別のご高配をたまり厚くお礼申し上げます。

当文庫では、令和8年3月20日より特別展「至高の宝蔵—金沢北条氏の遺した国宝—」を開催いたします。日本中世の東国を代表する称名寺の文物を守り伝えるために開館した神奈川県立金沢文庫が精選する、魅力あふれる至高の品々をご紹介します。

つきましては、より多くの方々に知っていただくため、ちらしの掲示、配布等、展覧会の広報にご協力くださいますようお願い申し上げます。また、会期中ご来館の上ご高覧くださいますようお願い申し上げます。

称名寺本尊開眼 750 年記念特別展「至高の宝蔵—金沢北条氏の遺した国宝—」

日時：令和8年3月20日（金）～5月17日（日）

開館時間：午前9時～午後4時30分（入館は午後4時まで）

休館日：毎週月曜日（ただし5月4日は開館）、5月7日（木）

交通：京急線「金沢文庫駅」下車 徒歩12分（品川より快特33分）

シーサイドライン「海の公園南口駅」下車 徒歩10分

（JR 根岸線「新杉田駅」接続）

問合せ先
学芸課 佐藤
TEL 045-701-9069
FAX 045-788-1060

.....（キリトリ）.....

【ご招待】

本状を受付にお渡しください。「至高の宝蔵」展会期中、2名様までご入館いただけます。

ご所属 _____

称名寺本尊開眼七五〇年記念

特別展

至高の宝蔵

—金沢北条氏の遺した国宝—

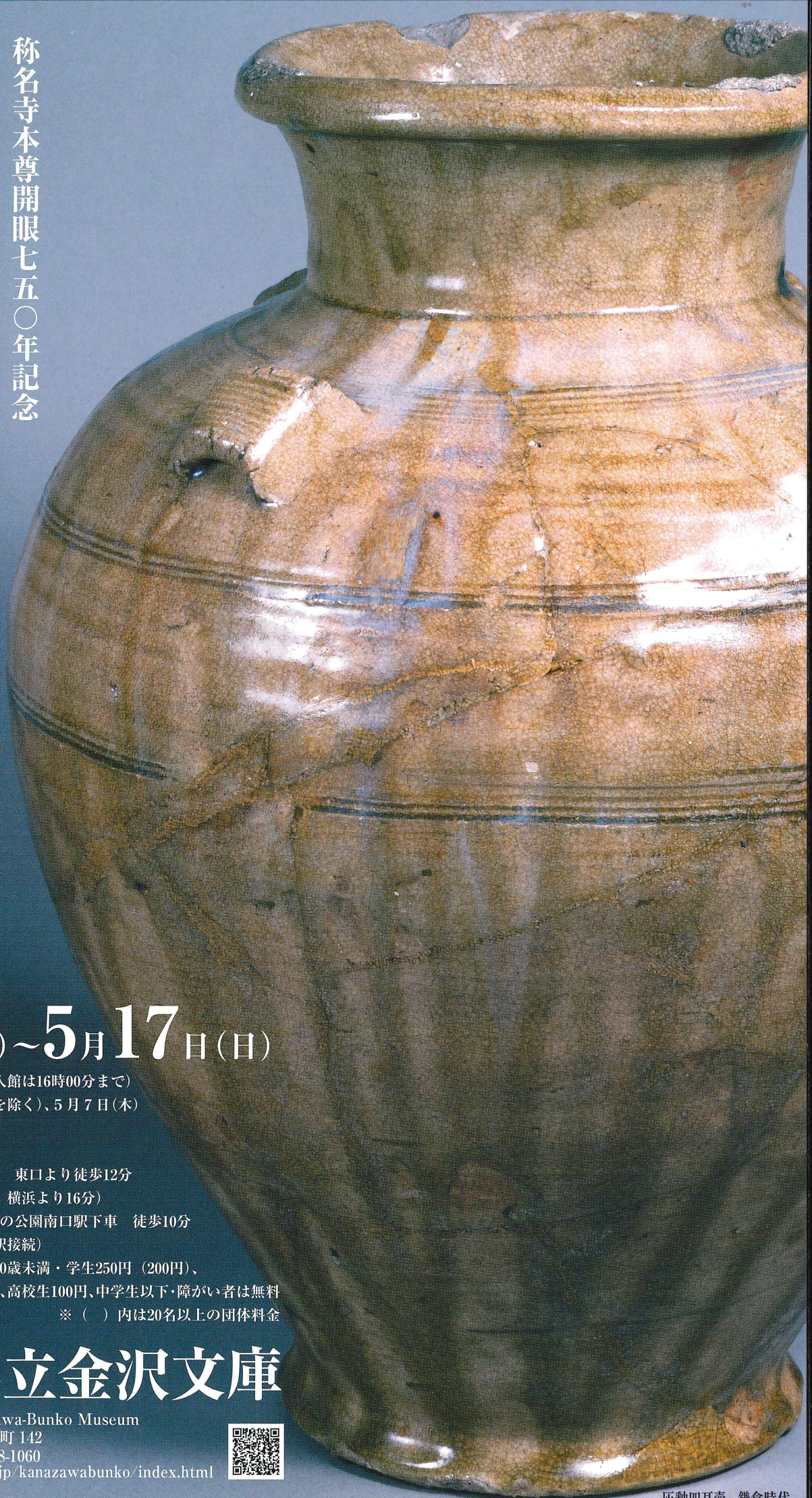

令和8年

3月20日(金)~5月17日(日)

開館時間 9時00分~16時30分(入館は16時00分まで)

休館日 毎週月曜日(5月4日を除く)、5月7日(木)

主催 神奈川県立金沢文庫

協力 横浜市金沢区役所

交通 京急線金沢文庫駅下車 東口より徒歩12分

(快特で品川より33分、横浜より16分)

シーサイドライン 海の公園南口駅下車 徒歩10分

(JR根岸線 新杉田駅接続)

観覧料 一般400円(300円)、20歳未満・学生250円(200円)、

65歳以上200円(100円)、高校生100円、中学生以下・障がい者は無料

※()内は20名以上の団体料金

神奈川県立金沢文庫

Kanagawa Prefectural Kanazawa-Bunko Museum

〒236-0015 横浜市金沢区金沢町142

TEL 045-701-9069/FAX 045-788-1060

<https://www.pen-kanagawa.ed.jp/kanazawabunko/index.html>



七五〇年の時を越えた 珠玉の名宝、大公開!

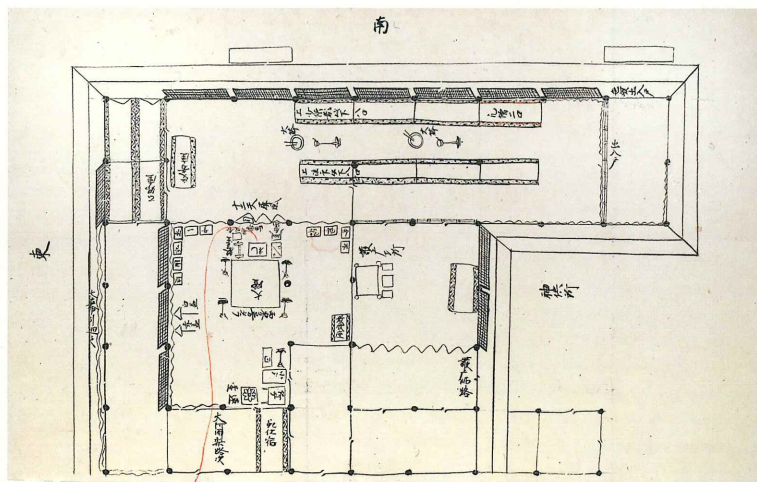

国宝 三摩耶戒道場図 鎌倉時代



重文 忍性像(部分) 鎌倉時代



景文 僧形八幡神像(部分) 鎌倉時代

武蔵国久良岐郡六浦莊金沢(現在の横浜市金沢区金沢町)に所在する金沢山称名寺は、一二六一年に開基である北条実時によって「大藏経」が施入され、一二六七年に開山として審海上人が入山し、一二七六年に本尊・弥勒菩薩立像が開眼して、三宝(仏教の信仰の対象である仏宝、法宝、僧宝)を具える名刹として開かれました。本展示では、日本中世の東国を代表する称名寺の文物を守り伝えるために開館した神奈川県立金沢文庫が精選した、魅力あふれる至高の品々をご紹介します。



来迎弥勒菩薩像(部分) 室町時代

主要展示資料

重文 伝北条実時像、国宝附 顕弁像、国宝 金沢貞顕書状、重文 九重守(本尊・弥勒菩薩立像像内納入品のうち)、国宝 称名寺条々規式、国宝 別尊雜記、十三仏図ほか(いずれも称名寺所蔵・神奈川県立金沢文庫保管)
※文化財保護のため会期中一部展示替えがある場合がございます。詳細はHPでご確認ください。

講座のご案内

- ①月例講座「鎌倉極楽寺の歴史と教学」
日時：4月12日(日) 午後1時30分～3時 講師：櫻井唯(当文庫学芸員)
- ②月例講座「至高の宝蔵」の誕生—称名寺の草創期を考える—
日時：5月17日(日) 午後1時30分～3時 講師：道津綾乃(当文庫学芸課長)
- ③解説講座「金沢文庫の仏像を読み解く3—十大弟子立像(上)—」
日時：3月28日(土) 午後1時30分～3時 講師：瀬谷貴之(当文庫主任学芸員)
- ④解説講座「金沢文庫の仏像を読み解く4—十大弟子立像(下)—」
日時：4月4日(土) 午後1時30分～3時 講師：瀬谷貴之(当文庫主任学芸員)
- ⑤解説講座「至高の宝蔵を深掘りする1—称名寺聖教から見る中世の供養と禅宗—」
日時：5月9日(土) 午後1時30分～3時 講師：貫井裕恵・山口啄実(いずれも当文庫学芸員)
- ⑥解説講座「至高の宝蔵を深掘りする2—描かれたほとけと寺—」
日時：5月16日(土) 午後1時30分～3時 講師：三輪真嗣・佐藤優(いずれも当文庫学芸員)
- ⑦金沢区民のための歴史講座「ダルマさんは日本に来たのか?—中世禅宗の実像を探る—」
日時：3月29日(日) 午後1時30分～3時 講師：山口啄実(当文庫学芸員)

お申込方法

金沢文庫HP「申込フォーム」、または往復はがき(おひとり様1講座1通まで)に、講座名(開催日)、住所、氏名、電話番号を明記の上、①3月26日(木)、②⑥4月30日(木)、③⑦3月12日(木)、④3月19日(木)、⑤4月23日(木) 必着でお申し込みください。いずれも定員は70名(超過の場合は抽選)、会場は当館地下大会議室です。受講には当日の観覧券が必要です(受講料は無料)。

★GW特別イベント

- ワークショップ「仏さまの絵をなぞってみよう」開催!
日時：5月5日(火)～6日(水) 午前10時30分～12時、午後1時30分～3時
※当日受付。詳細はHPをご確認ください。
- 4月29日(水)～5月6日(水) 限定 国宝「四将像」一挙公開!



国宝 諸尊図像集より 金翅鳥王(部分) 鎌倉時代



国宝 諸尊図像集より 馬頭観音(部分) 鎌倉時代

(背景画像：国宝 正法眼藏 鎌倉時代)

次回予告 特別展「いわきの古刹」 令和8年5月22日(金)～7月20日(月)