

## 令和 8 年度感震ブレーカー等設置推進事業のご案内【周知依頼】

### 1 事業の趣旨

大地震時の通電火災対策として、揺れを感知すると自動的に通電を遮断する「感震ブレーカー」の補助制度を、6月1日より受付を開始します。

地震火災対策として延焼火災の危険性が高い重点対策地域では器具代が全額補助、それ以外の地域に対しては1/2、上限2,000円補助します。また、高齢者・障害者等のみで構成される世帯へ、取付支援を実施します。

### 2 お願いしたいこと

【区連長】ご承知おきください。

【地区連長】地区連合定例会等で周知をお願いします。

【単位会長】単位会長あて資料を送付します。定例会等で周知をお願いします。

### 3 補助制度の概要

【申請期間】令和8年6月1日～令和9年1月31日（消印有効）

【補助対象】各世帯

【器具代補助額】重点対策地域全額補助、その他地域一部補助

【取付代行要件】高齢者・障害者等のみで構成される世帯

【申込方法】郵送、FAX、E-mail、電子申請

※詳細は別紙チラシのとおり

※別紙チラシは、区役所、地域ケアプラザ、地区センター等で配架します。

### 4 お問い合わせ先・申込先

地震火災対策コールセンター（6月1日から受付開始）

TEL：0120-480-002 FAX：03-6627-9989

メール：yokohama\_jishintaisaku@ivisit.co.jp

受付時間：平日午前8時30分から午後5時15分まで

防災・危機管理統括本部地域防災課  
担当 海野、中村  
電話 045-671-3456 /FAX 045-641-1677  
メール bs-chiiki@city.yokohama.lg.jp

↓ 折り線①

1708790

134

東京都豊島区東池袋4-5-2

横浜市感震ブレーカー等設置推進事業  
受託事業者

株式会社アストガイシット 行

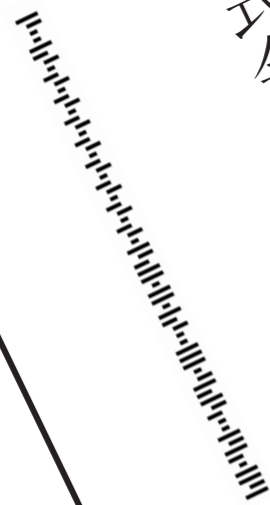

必ず折り線に沿って  
折り込みをして下さい。

← 折り線③

↑ 折り線②

申請者	〒	様
	住所	
	氏名	

最後にセロテープでここをしっかりと止めてください。

→ 折り線④

# 感震ブレーカーの設置で地震による火災を防ぎましょう

感震ブレーカーを設置

破損したコードからの漏電

ストーブと可燃物の接触

停電から復旧時の火災

大きな揺れを感じて自動OFF 火災防止

## 横浜市 設置サポート

横浜市のみなさんは補助があります！  
重点対策地域は全額補助！それ以外の地域は一部補助します！

神奈川区、西区、中区、南区、磯子区の一部

Step 1

自宅の「分電盤」を確認  
3ページでご確認！

Step 2

感震ブレーカー  
を選ぶ

Step 3

電子申請で申し込み 5分で完了！  
(郵送・FAX・E-mailでのお申し込みも可能です)



申請期間 令和8年6月1日～令和9年1月31日(消印有効)

※予算に達し次第、早期に終了となります。申請はお早めに！

# なぜ感震ブレーカーが必要？

## 通電火災とは

- 停電から電気が復旧することによって発生する火災
- 電気ストーブ、アイロン等の電源が入ったまま再通電したことにより、接していた可燃物から出火
- 電気配線が損傷した状態で通電し、火花が発生し出火

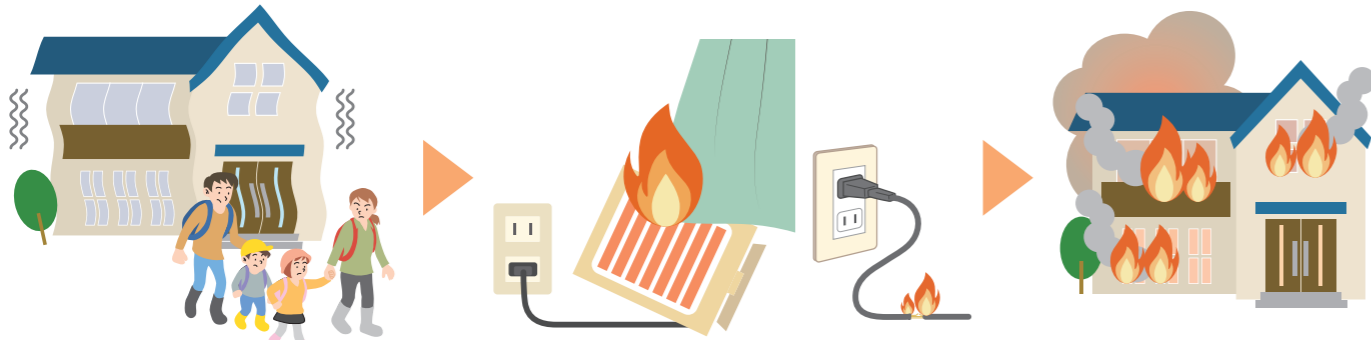

地震発生 停電・避難

電気の復旧 出火

火災発生

Point 地震火災の6割以上は「電気」が原因※です。



※出火原因が確認されたもの。「大規模地震時の電気火災の発生抑制に関する検討会」報告書より。

Point 感震ブレーカーの動画をチェックしましょう



感震ブレーカーの必要性を、動画で学ぶことができます。(出典：総務省消防庁)



[https://www.youtube.com/watch?v=7tYi\\_BhxH6s](https://www.youtube.com/watch?v=7tYi_BhxH6s)

そこで

## 地震火災の発生を抑えるために、「感震ブレーカー」を設置し、大切な命と住まいを守りましょう。

「感震ブレーカー」は地震の大きな揺れを感じて電気を自動で遮断する機器で、地震の際の電気火災の発生を抑制する効果があります。

※一般的なアンペア・ブレーカーや漏電遮断器とは異なります。

横浜市の制度を Check!



## 横浜市の制度

ご自宅に感震ブレーカーがついていない場合、この機会にぜひ設置をご検討ください。横浜市が器具代金や取付けをサポートします。

### 全額補助

## 重点対策地域の世帯の方は感震ブレーカーの器具代を全額補助します

- 対象商品 感震ブレーカー（3～4ページの器具）
- 申請要件 右図の重点対策地域にお住まいの世帯の方
- 申請者負担額 横浜市が器具代金をすべて負担します。

### 一部補助

## 重点対策地域以外の世帯の方は感震ブレーカーの器具代を一部補助します

- 対象商品 感震ブレーカー（3～4ページの器具）
- 申請要件 横浜市内にお住まいの世帯の方
- 申請者負担額 3～4ページにてご確認ください。  
※横浜市が、器具代金の一部を補助した後の金額となります。

### 取付代行

下記の要件を満たす世帯の方のみです。

- 申請要件 同居者全員が、下記のア～カのいずれかであること
- ア. 65歳以上
- イ. 身体障害者手帳の交付を受けている
- ウ. 愛の手帳（療育手帳）の交付を受けている
- エ. 精神障害者保健福祉手帳の交付を受けている
- オ. 介護保険法による要介護、又は要支援の認定を受けている
- カ. 中学生以下

※「中学を卒業した方」から「64歳以下の方」がいる世帯についてはイ～オに該当しない限りこの制度の対象となりません。

取付代行件数 2,000件（先着順）

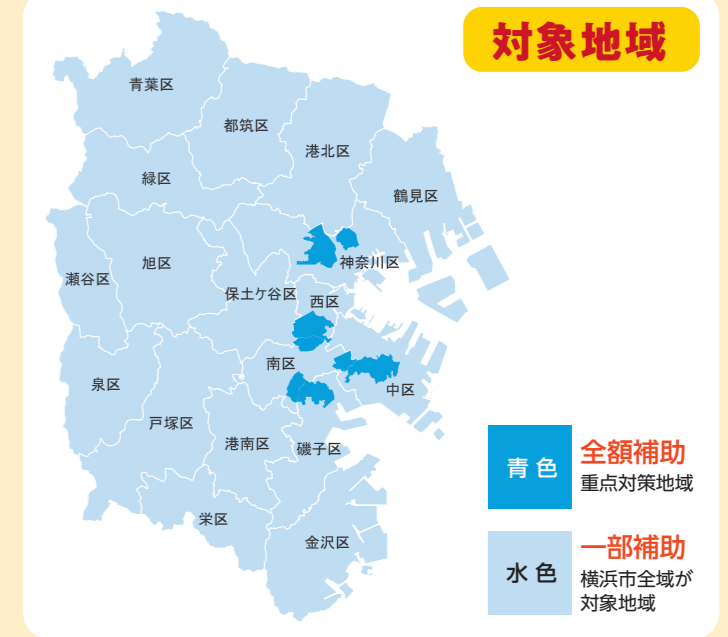

### 重点対策地域とは？

横浜市では、特に建物が密集しており延焼火災の危険性が高い地域を『重点対策地域』として定め、地震火災対策を重点的に行っています。

### 重点対策地域一覧

● 神奈川区	● 西区	千代崎町1丁目	大岡3丁目
旭ヶ丘	赤門町2丁目	千代崎町2丁目	庚台
浦島丘	伊勢町1丁目	千代崎町3丁目	唐沢
神大寺1丁目	伊勢町2丁目	千代崎町4丁目	山谷
神大寺4丁目	伊勢町3丁目	寺久保	清水ヶ丘
栗田谷	老松町	西竹之丸	中村町1丁目
斎藤分町	霞ヶ丘	西之谷町	中村町2丁目
白幡上町	久保町	初音町1丁目	中村町3丁目
白幡仲町	境之谷	初音町2丁目	西中町4丁目
白幡西町	中央1丁目	初音町3丁目	八幡町
白幡東町	中央2丁目	英町	伏見町
白幡南町	西戸部町1丁目	西戸部町1丁目	平楽
白幡向町	西戸部町2丁目	本郷町2丁目	南太田1丁目
中丸	西戸部町3丁目	本郷町3丁目	三春台
西大口	西前町2丁目	本牧荒井	若宮町1丁目
西神奈川3丁目	西前町3丁目	本牧町1丁目	若宮町2丁目
二本榎	浜松町	本牧町2丁目	若宮町3丁目
白楽	東久保町	本牧満坂	若宮町4丁目
平川町	藤棚町1丁目	本牧緑ヶ丘	● 磯子区
広台太田町	藤棚町2丁目	養沢	磯子8丁目
松本町1丁目	元久保町	麦田町2丁目	岡村1丁目
松本町2丁目	● 中区	麦田町3丁目	岡村2丁目
松本町3丁目	赤門町1丁目	麦田町4丁目	岡村3丁目
松本町4丁目	上野町1丁目	矢口台	岡村4丁目
三ツ沢上町	上野町2丁目	山手町	岡村5丁目
三ツ沢下町	上野町3丁目	大和町1丁目	岡村6丁目
三ツ沢中町	大芝台	大和町2丁目	滝頭1丁目
六角橋2丁目	大平町	山元町1丁目	滝頭2丁目
六角橋3丁目	柏葉	山元町2丁目	滝頭3丁目
六角橋4丁目	北方町1丁目	山元町3丁目	中浜町
六角橋5丁目	北方町2丁目	山元町4丁目	久木町
六角橋6丁目	鷺山	● 南区	広地町
	竹之丸	大岡1丁目	丸山2丁目
	立野	大岡2丁目	

# Step 1 自宅の「分電盤」を確認する

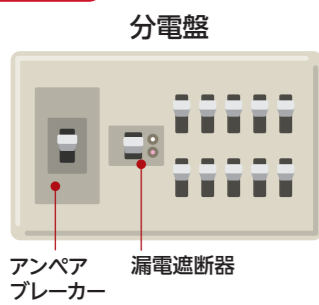

- 感震ブレーカーがすでに設置されていないか？
- 分電盤にブレーカースイッチが見えなくなる蓋が付いているか？
- 漏電遮断器が付いているか？
- ブレーカースイッチの周辺にスペースがあるかどうか？



選ぶのにお困りの際は、  
お気軽にお問い合わせください。

地震火災対策コールセンター **0120-480-002**  
(受付時間 平日午前8時30分～午後5時15分)

メール **yokohama\_jishintaisaku@ivisit.co.jp**

FAX **03-6627-9989**

分電盤の写真をメールでお送りいただければ、  
より詳しくご案内が可能です。

# Step 2 感震ブレーカーを選ぶ

タイプ	ブレーカーを切ることで、家全体の 通電を遮断するタイプ				感震ブレーカーに接続した機器のみの通電を遮断するタイプ	
製品	ヤモリ	ヤモリ・デ・セット	スイッチ断ボール皿	zen断+(プラス)	coco断	
写真						
正面からの寸法(mm)	縦 145× 横 66× 奥行 55	感震部：幅 90× 縦 150× 奥行 55 バンド側：幅 55× 長さ 150× 奥行 16 ワイヤー長：480	縦 58× 横 34× 奥行 28	縦 60× 横 50× 奥行 33	縦 97.7× 横 55.2× 奥行 32.7	
メーカー名(問合せ先)	(株)リンテック 21 TEL：03-5798-7801		(株)エヌ・アイ・ピー TEL：03-3823-6220	日本防災スキーム株式会社 TEL：047-334-0181	日本防災スキーム株式会社 TEL：047-334-0181	
重点対策地域	無償		無償	無償	無償	
重点対策地域以外	申請者負担額 <b>1,800円</b> (送料・税込)		申請者負担額 <b>4,400円</b> (送料・税込)	申請者負担額 <b>2,000円</b> (送料・税込)	申請者負担額 <b>3,500円</b> (送料・税込)	申請者負担額 <b>5,800円</b> (送料・税込)
取付け方	器具付属のバンドをスイッチに引っかけて固定する。 器具在中の両面テープで、分電盤に貼り付ける。	器具付属のバンドをスイッチに引っかけて固定する。本体を器具在中の両面テープで、分電盤の外に貼り付ける。	水平器を見ながら位置を調整し、おもり玉を支える台座を分電盤に貼り付ける。おもり玉が付いたひもにキャップを結び、スイッチにかぶせる。	製品裏面の両面テープの剥離紙をはがし、製品をコンセントに差し込み、アース線を接続する。または3端子コンセントに差し込む。本体の LED ランプ(青)の点灯により正常作動の確認ができる。	製品裏面の両面テープの剥離紙をはがし、壁のコンセントに差し込む。本体の LED ランプ(青)の点灯により正常作動の確認ができる。	
遮断までの時間	揺れを感知した直後		揺れを感知した直後	揺れを感知した直後	揺れを感知した直後～3分後(30秒毎に設定)	
注意点	<ul style="list-style-type: none"> <li>・ 感震部が傾かないように設置</li> <li>・ 付属バンドで位置を調整</li> <li>・ ふた付きの分電盤の場合ヤモリ・デ・セットをご使用ください。</li> </ul>	<ul style="list-style-type: none"> <li>・ 感震部が傾かないように設置</li> <li>・ 付属バンドで位置を調整</li> <li>・ ふた付きの分電盤に対応(コード部分の隙間が必要である)</li> <li>・ 壁が漆喰壁、砂壁、木製、壁の状態が悪く押すとへこむ場合は取付不可</li> </ul>	<ul style="list-style-type: none"> <li>・ 分電盤の下におもり玉が落ちるための空スペースがあること</li> <li>・ 本体を地面と垂直に設置</li> <li>・ ふた付きの分電盤に対応(ひも部分の隙間は空けておく必要がある)</li> </ul>	<ul style="list-style-type: none"> <li>・ 定格感度電流30mA以下である漏電ブレーカーが設けられている分電盤のみに作動する</li> <li>・ アース線との接続又は3端子コンセントに差し込みが必要</li> <li>・ アース線(線・ピン)は着脱式であり、取付時に選択が可能</li> </ul>	<ul style="list-style-type: none"> <li>・ 延長コードや卓上電源タップには取付不可</li> <li>・ 本製品に接続された電気機器のみの通電を遮断するため、家全体の通電の遮断はできない。</li> </ul> 接続機器の例： 電気ストーブ、ペットヒーター、こたつ等	

制度詳細については、横浜市 HP もご覧ください「横浜市感震ブレーカー HP」  
<https://www.city.yokohama.lg.jp/bousai-kyukyu-bohan/bousai-saigai/moshimo/wagaya/jishin/sonae/kanshin.html>



# Step 3 申し込み

## 申し込みからお届けまでの流れ

### 申込方法

#### 郵送・FAX・E-mail 申込の場合

本紙最終ページの利用申請書に必要項目を記入し、株式会社アイヴィジット(頁下部参照)まで送付します。



#### 電子申請の場合

二次元コードから電子申請フォームにアクセスし、必要項目を入力します。



申込

● 申し込みの不備のある場合は、コールセンター(0120-480-002)より確認のご連絡をします。



#### 通常の場合

宅配にて商品到着  
(自己負担額は代引き)



#### 取付けご希望の場合 (要件を満たす世帯のみ)

取付けの日程調整  
コールセンターの番号からお電話をさせていただきます。



#### 取付け訪問

(自己負担額は代引き)  
※取付け時間は約30分を予定



- 申し込みからお届け(取付け)までに通常1~2か月程度かかります。(器具の在庫状況によっては遅れる可能性があります)
- 器具の送付、または設置後の不具合は各メーカーにお問い合わせください。

### 注意事項

- 配送後、感震ブレーカーの返品や返金はできません。また、配送された感震ブレーカーの流用や転売は絶対に行わないでください。
- 過去に、感震ブレーカーに関する補助や助成事業をご利用頂いた方はお申し込みできません。
- 生命の維持に直結するような医療用機器等を設置している場合、停電に対処できるバッテリー等を備えてください。
- 取付け後の感震ブレーカーの維持、管理は自己責任でお願いします。
- 賃貸にお住まいの方は原状回復が必要となる場合があるため、貸主等とご相談のうえ、感震ブレーカーを設置してください。

お問い合わせ先・申込先 ● 横浜市より下記の事業者に運営を委託しています。

地震火災対策コールセンター **0120-480-002** (受付時間 平日午前8時30分~午後5時15分)

株式会社アイヴィジット 〒170-0013 東京都豊島区東池袋 4-5-2 ライズアリーナビル 6F

E-mail yokohama\_jshintaisaku@ivisit.co.jp FAX 03-6627-9989

※機種選定にお困りの場合は、上記連絡先にお問い合わせください。

横浜市防災・危機管理統括本部地域防災課 令和8年5月

第1号様式(要綱第4条関係)

管理番号 \_\_\_\_\_

横浜市感震ブレーカー等設置推進事業に係る助成事業

## 利用申請書

年 月 日

(申請先)  
横浜市長

横浜市感震ブレーカー等設置推進事業に係る助成事業について、下記の同意事項に同意し、次のとおり申請します。

申請者 (世帯主)	(フリガナ)		
住所	重点対策地域にお住まいの方は <input checked="" type="checkbox"/> ⇒ <input type="checkbox"/> チラシ2ページ目の表でご確認ください。		
	〒	横浜市	区 _____ <small>建物名、部屋番号等記入をお願いいたします。</small>
電話番号	日中、連絡が取れる番号をお書きください	FAX 番号	メールアドレス
		<small>※お持ちの方のみ</small>	
希望する感震ブレーカー (いずれか1つ、希望する製品に✓を入れてください) ※重点対策地域の方は無償			
<input type="checkbox"/> ヤモリ・・・1,800円		<input type="checkbox"/> zen断+ (プラス)・・・3,500円	
<input type="checkbox"/> ヤモリ・デ・セット・・・4,400円		<input type="checkbox"/> coco断・・・5,800円	
<input type="checkbox"/> スイッチ断ボールⅢ・・・2,000円			
取付け代行の希望 (coco断は配送のみです。)			
<input type="checkbox"/> 希望しない (配送) <input type="checkbox"/> 希望する (要件あり。希望する場合は以下に✓を入れてください)			
私の世帯は、同居者全員が、次のいずれかで構成されています。			
<input type="checkbox"/> 65歳以上		<input type="checkbox"/> 身体障害者手帳の交付を受けている	
<input type="checkbox"/> 愛の手帳 (療育手帳) の交付を受けている		<input type="checkbox"/> 精神障害者保健福祉手帳の交付を受けている	
<input type="checkbox"/> 介護保険法による要介護、又は要支援の認定を受けている		<input type="checkbox"/> 中学生以下	
取付け希望日 (取付け代行を希望の方)	投函日・送付日より30日後以降 月 _____ 日 (令和8年12月29日~令和9年1月3日を除く)		
同意事項 (同意の上、「はい」に○を付けてください。) → はい			
<ul style="list-style-type: none"> <li>・ 配送後の感震ブレーカーの返品や返金、また、転売や流用はいたしません。</li> <li>・ 横浜で実施している感震ブレーカーの補助や助成事業を過去に利用していません。</li> <li>・ 感震ブレーカーの取付け時に、照明器具の消灯・電子機器や家具類が一時的に停電することに同意します。</li> <li>・ 分電盤の経年劣化が原因の故障や不具合については、修理・対応が行われないことに同意します。</li> <li>・ 生命の維持に直結するような医療用機器等を設置していません (停電に備えたバッテリーを備えています)。</li> <li>・ 原状回復義務の必要性等から、貸主等との相談や了承を得ています (賃貸にお住まいの方のみ)。</li> <li>・ 当該制度を適正に履行できない場合は、器具を返還します。</li> </ul>			

## 令和 8 年度家具転倒防止対策助成事業のご案内【周知依頼】

### 1 事業の趣旨

大地震時の地震火災対策として、家具転倒防止器具の補助制度を 6 月 1 日より受付を開始します。

令和 8 年度から補助対象世帯を、高齢者・障害者等のみで構成される世帯への補助に加え、全世帯に拡大します。

地震火災対策として延焼火災の危険性が高い重点対策地域では器具代が全額補助、それ以外の地域に対しては 1/2 補助します。また、高齢者・障害者等のみで構成される世帯へ、取付支援を実施します。

### 2 お願いたいこと

【区連長】ご承知おきください。

【地区連長】地区連合定例会等で周知をお願いします。

【単位会長】単位会長あてに資料を送付します。定例会等で周知をお願いします。

### 3 補助制度の概要

【申請期間】令和 8 年 6 月 1 日～令和 9 年 1 月 31 日（消印有効）

【補助対象】各世帯

【器具代補助額】重点対策地域全額補助、その他地域一部補助

【取付代行要件】高齢者・障害者等のみで構成される世帯

【申込方法】郵送、FAX、E-mail、電子申請

※詳細は別紙チラシのとおり

※別紙チラシは、区役所、地域ケアプラザ、地区センター等で配架します。

### 4 お問い合わせ先・申込先

地震火災対策コールセンター（6 月 1 日から受付開始）

TEL：0120-480-002 FAX：03-6627-9989

メール：yokohama\_jishintaisaku@ivisit.co.jp

受付時間：平日午前 8 時 30 から午後 5 時 15 分まで

防災・危機管理統括本部地域防災課  
担当 海野、山羽  
電話 045-671-3456 /FAX 045-641-1677  
メール bs-chiiki@city.yokohama.lg.jp

# 家具転倒防止器具を設置して 地震から身を守りましょう

- 1 対象が全世帯に拡充!
- 2 取付を支援します!  
※要件あり



## 横浜市 設置サポート

横浜市のみなさんは補助があります!  
重点対策地域は全額補助! それ以外の地域は一部補助します!

神奈川県、西区、中区、南区、磯子区の一部

- Step 1 器具を取り付けたい家具を検討しよう
- Step 2 家具転倒防止器具を選ぶ
- Step 3 電子申請で申し込み 5分で完了!  
(郵送・FAX・E-mail でのお申し込みも可能です)



申請期間 令和8年6月1日～令和9年1月31日(消印有効)

※予算に達し次第、早期に終了となります。申請はお早めに!

最後にセロテープでここをしっかりと止めてください。

↓ 折り線 ①

1708790

134

東京都豊島区東池袋4-5-2  
株式会社アトヴィンシット行

横浜市家具転倒防止対策助成事業  
受託事業者

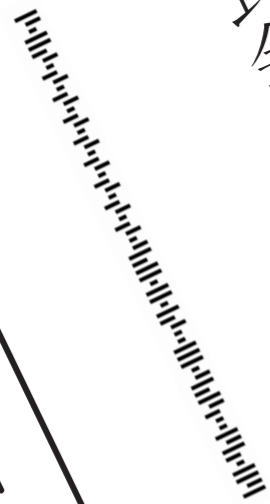

→ 折り線 ④

申請者	〒	様
	住所	
	氏名	

↑ 折り線 ②

必ず折り線に沿って  
折り込みをして下さい。

← 折り線 ③

# なぜ家具転倒防止器具が必要？

## Point 1 けがの原因に

近年発生した地震でけがをした原因の30～50%は家具転倒によるものです。



家具類の転倒・落下・移動による被害

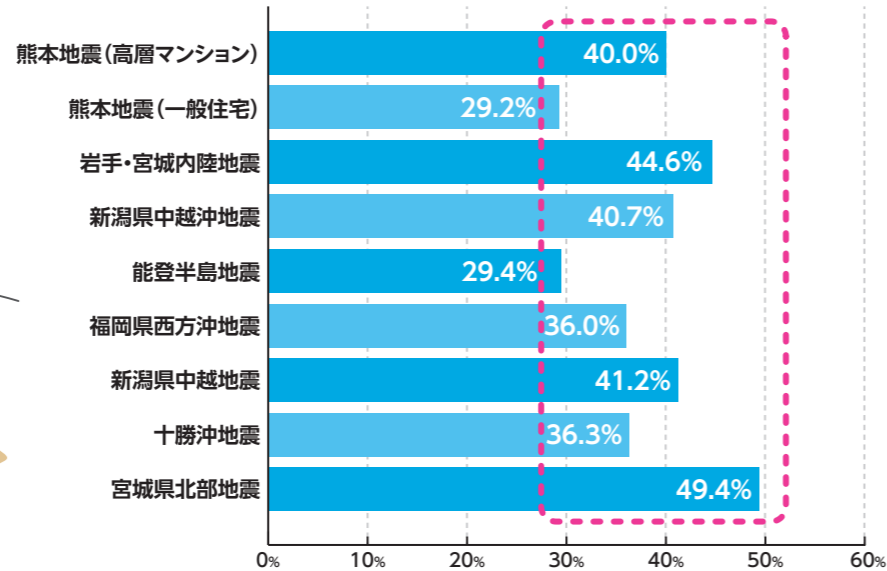

近年発生した地震における家具類の転倒・落下・移動が原因のけが人の割合

出典：東京消防庁「家具類の転倒・落下・移動防止対策ハンドブック」より

## Point 2 火災の原因に

転倒・落下した家具などが電気ストーブなどの熱源に接触し、着火するなど火災の原因となることがあります。



## Point 3 避難が遅れる原因に

出入口付近に転倒、移動しやすい家具類を置くと、避難経路を塞ぎ、避難の妨げになることがあります。



**家具転倒防止対策に関する動画もチェックしましょう！**

(提供：防災科学技術研究所 E-ディフェンス)



## 横浜市の制度

ご自宅に家具転倒防止器具がついていない場合、この機会にぜひ設置をご検討ください。横浜市が器具代金や取付けをサポートします。

### 全額補助

**重点対策地域の世帯の方は家具転倒防止器具の器具代を全額補助します**

- 対象商品** 家具転倒防止器具（3～4ページの器具）
- 申請要件** 右図の重点対策地域にお住まいの世帯の方
- 申請者負担額** 横浜市が器具代金をすべて負担します。
- 補助個数** 器具1組

### 一部補助

**重点対策地域以外の世帯の方は家具転倒防止器具の器具代を一部補助します**

- 対象商品** 家具転倒防止器具（3～4ページの器具）
- 申請要件** 横浜市内にお住まいの世帯の方
- 申請者負担額** 3～4ページにてご確認ください。  
※横浜市が、器具代金の一部を補助した後の金額となります。
- 補助個数** 器具1組

### 取付代行

下記の要件を満たす世帯の方のみです。

**申請要件** 同居者全員が、下記のア～カのいずれかであること

- ア. 65歳以上
- イ. 身体障害者手帳の交付を受けている
- ウ. 愛の手帳（療育手帳）の交付を受けている
- エ. 精神障害者保健福祉手帳の交付を受けている
- オ. 介護保険法による要介護、又は要支援の認定を受けている
- カ. 中学生以下

※「中学を卒業した方」から「64歳以下の方」がいる世帯についてはイ～オに該当しない限りこの制度の対象となりません。

**取付代行件数** 300件（先着順）

## 対象地域

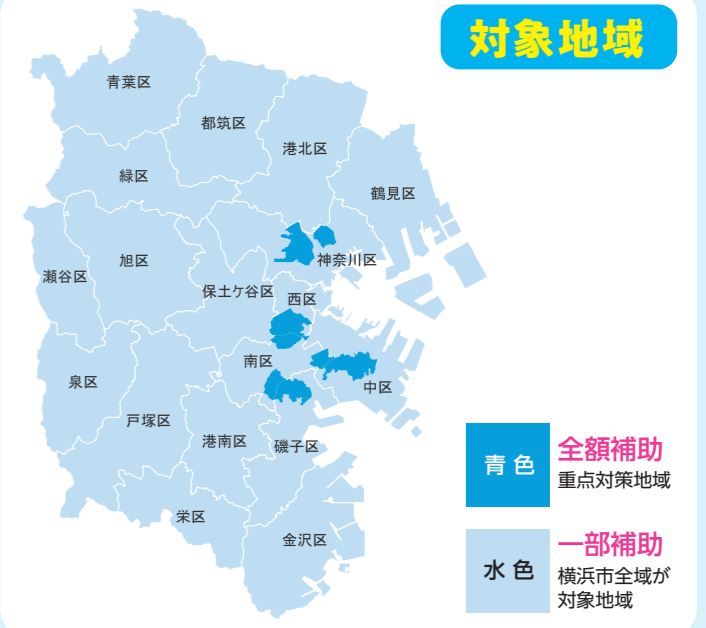

### 重点対策地域とは？

横浜市では、特に建物が密集しており延焼火災の危険性が高い地域を「重点対策地域」として定め、地震火災対策を重点的に行っています。

## 重点対策地域一覧

● 神奈川区	● 西区	千代崎町1丁目	大岡3丁目
旭ヶ丘	赤門町2丁目	千代崎町2丁目	庚台
浦島丘	伊勢町1丁目	千代崎町3丁目	唐沢
神大寺1丁目	伊勢町2丁目	千代崎町4丁目	山谷
神大寺4丁目	伊勢町3丁目	寺久保	清水ヶ丘
栗田谷	老松町	西竹之丸	中村町1丁目
斎藤分町	霞ヶ丘	西之谷町	中村町2丁目
白幡上町	久保町	初音町1丁目	中村町3丁目
白幡仲町	境之谷	初音町2丁目	西中町4丁目
白幡西町	中央1丁目	初音町3丁目	八幡町
白幡東町	中央2丁目	英町	伏見町
白幡南町	西戸部町1丁目	本郷町1丁目	平楽
白幡向町	西戸部町2丁目	本郷町2丁目	南太田1丁目
中丸	西戸部町3丁目	本郷町3丁目	三春台
西大口	西前町2丁目	本牧荒井	若宮町1丁目
西神奈川13丁目	西前町3丁目	本牧町1丁目	若宮町2丁目
二本榎	浜松町	本牧町2丁目	若宮町3丁目
白楽	東久保町	本牧満坂	若宮町4丁目
平川町	藤棚町1丁目	本牧緑ヶ丘	● 磯子区
広台太田町	藤棚町2丁目	箕沢	磯子8丁目
松本町1丁目	元久保町	麦田町2丁目	岡村1丁目
松本町2丁目	● 中区	麦田町3丁目	岡村2丁目
松本町3丁目	赤門町1丁目	麦田町4丁目	岡村3丁目
松本町4丁目	上野町1丁目	矢口台	岡村4丁目
三ツ沢上町	上野町2丁目	山手町	岡村5丁目
三ツ沢下町	上野町3丁目	大和町1丁目	岡村6丁目
三ツ沢中町	大芝台	大和町2丁目	滝頭1丁目
六角橋2丁目	大平町	山元町1丁目	滝頭2丁目
六角橋3丁目	柏葉	山元町2丁目	滝頭3丁目
六角橋4丁目	北方町1丁目	山元町3丁目	中浜町
六角橋5丁目	北方町2丁目	山元町4丁目	久木町
六角橋6丁目	● 南区	● 南区	広地町
	鷺山	大岡1丁目	丸山2丁目
	竹之丸	大岡2丁目	
	立野		

# Step 1 器具を取り付けたい家具を検討しよう

寝室にある家具や避難経路を塞ぐおそれのある家具などを検討しましょう。  
申請できる器具は1組までです。

# Step 2 家具転倒防止器具を選ぶ



家具から天井までの高さ

突っ張り棒 小	30 ~ 45cm
突っ張り棒 中	45 ~ 65cm
突っ張り棒 大	60 ~ 100cm

## 突っ張り棒

家具転倒防止突っ張り棒  
もしもの備えに安心の防災用品 (2本1組)

重点対策地域の申請者負担額  
**無償**

重点対策地域以外の申請者負担額  
小: 1,500円 (送料・税込)  
中: 1,600円 (送料・税込)  
大: 1,700円 (送料・税込)

ポイント 家具と天井の隙間に取り付けするタイプの器具です。ネジや釘が不要で賃貸住宅でも取付可能です。



寸法/幅 44mm×長さ 90cm×厚み 10mm

## 転倒防止板

ふんばる君 90 (1本1組) (ニトムズ)

重点対策地域の申請者負担額  
**無償**

重点対策地域以外の申請者負担額  
1,200円 (送料・税込)

ポイント 家具の前下部に敷くだけで地震に力を発揮する耐震性能に優れた形状の転倒防止板です。家具の幅に合わせてハサミで切ることができます。

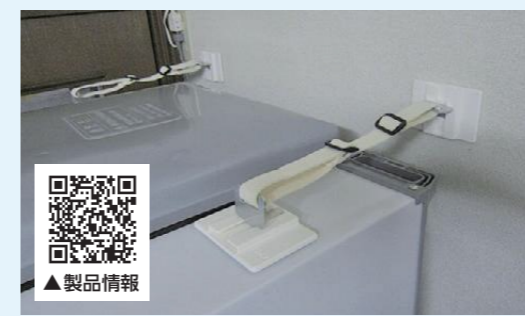

寸法/ベース: 縦 65mm×横 90mm、ベルト 24~40cm  
目安安全重量/150kg 以下

## ベルト式

スーパータックフィット マルチタイプ  
(2本1組) (北川工業)

重点対策地域の申請者負担額  
**無償**

重点対策地域以外の申請者負担額  
1,500円 (送料・税込)

ポイント 粘着ゲルと特殊ベルトで転倒を防止します。壁と本体をベルトで支えるタイプで「冷蔵庫」や「キャスター付き機器」等の家具を固定可能。※本製品を固定する壁面などの種類によって性能が十分に発揮しない場合があります。



寸法/縦 65mm×横 90mm×奥行 130mm  
目安安全重量/60kg 以下 壁面との隙間/70mm 以内

## 貼付式

スーパータックフィット TF-L (2個1組)  
(北川工業)

重点対策地域の申請者負担額  
**無償**

重点対策地域以外の申請者負担額  
1,600円 (送料・税込)

ポイント 強力な粘着力で壁に固定でき、ネジやクギなしで壁に穴をあける必要がありません。粘着力と振動吸収力で家具・家電の転倒防止に威力を発揮します。※本製品を固定する壁面などの種類によって性能が十分に発揮しない場合があります。



寸法/高さ 96mm×幅 20mm×奥行 96mm  
耐荷重 150kg

## L字金具

耐震ダブルアングルスチール製  
自在回転タイプ サイズ30 (2個1組) (シロクマ)

重点対策地域の申請者負担額  
**無償**

重点対策地域以外の申請者負担額  
1,400円 (送料・税込)

ポイント 壁側と本体にネジで固定をさせるタイプです。軽めの「書棚」や「食器棚」におすすめです。



寸法/40mm×40mm×厚さ5mm  
耐荷重/4枚あたり 60kg

## 粘着耐震ゴム

タックフィット TF-40K (4枚1組)  
(北川工業)

重点対策地域の申請者負担額  
**無償**

重点対策地域以外の申請者負担額  
1,200円 (送料・税込)

ポイント 液晶モニターやテレビの下に敷きます。強力な粘着力でしっかり固定し、転倒・落下を防ぎます。

「横浜市家具転倒防止対策助成事業 HP」

<https://www.city.yokohama.lg.jp/bousai-kyukyu-bohan/bousai-saigai/moshimo/wagaya/jishin/sonae/kaguten.html>



# Step 3 申し込み

## 申し込みからお届けまでの流れ

### 申込方法

#### 郵送・FAX・E-mail 申込の場合

本紙最終ページの利用申請書に必要項目を記入し、株式会社アイヴィジット(頁下部参照)まで送付します。



#### 電子申請の場合

二次元コードから電子申請フォームにアクセスし、必要項目を入力します。



申込

● 申し込みの不備のある場合は、コールセンター(0120-480-002)より確認のご連絡をします。



#### 通常の場合

宅配にて商品到着  
(自己負担額は代引き)



#### 取付けご希望の場合 (要件を満たす世帯のみ)

取付けの日程調整  
コールセンターの番号から  
お電話をさせていただきます。



#### 取付訪問

(自己負担額は代引き)  
※取付時間は約30分を予定



- ・申し込みからお届け(取付け)までに通常1~2か月程度かかります。(器具の在庫状況によっては遅れる可能性があります)
- ・器具の送付、または設置後の不具合は各メーカーにお問い合わせください。

- 注意事項**
- 器具の返品や返金はできません。また、流用や転売は絶対に行わないでください。
  - 過去に、本助成事業をご利用頂いた方はお申し込みできません。
  - 取付け後の器具の維持、管理は自己責任でお願いいたします。
  - 賃貸にお住まいの方は原状回復が必要となる場合があるため、貸主等とご相談ください。
  - ご自宅の状況によっては設置できない場合もあります。
  - ご自身でご用意いただいた転倒防止器具はお取付けできません。

お問い合わせ先・申込先 ● 横浜市より下記の事業者に運営を委託しています。

地震火災対策コールセンター **0120-480-002** (受付時間 平日午前8時30分~午後5時15分)

株式会社アイヴィジット 〒170-0013 東京都豊島区東池袋 4-5-2 ライズアリーナビル 6F

E-mail yokohama\_jishintaisaku@ivisit.co.jp FAX 03-6627-9989

この家具転倒防止対策助成事業の対象となる方は、感震ブレーカーの器具購入費の補助と取付代行の対象となります。感震ブレーカーの制度も合わせてご確認ください。

横浜市感震ブレーカー HP



第1号様式(要綱第4条関係)

(管理番号) \_\_\_\_\_

横浜市家具転倒防止対策助成事業に係る助成事業

## 利用申請書

年 月 日

(申請先)  
横浜市長

横浜市家具転倒防止対策助成事業に係る助成事業について、下記の同意事項に同意し、次のとおり申請します。

申請者 (世帯主)	(フリガナ)		
住所	重点対策地域にお住まいの方は <input checked="" type="checkbox"/> ⇒ <input type="checkbox"/> チラシ2ページ目の表でご確認ください。		
	〒 _____ 区 _____ 建物名、部屋番号等記入をお願いいたします。		
電話番号	日中、連絡が取れる番号をお書きください	FAX 番号	メールアドレス
		※お持ちの方のみ	
希望する家具転倒防止器具(いずれか1つ、希望する製品に✓を入れてください) ※重点対策地域の方は無償			
<input type="checkbox"/> 突っ張り棒(小).....1,500円		<input type="checkbox"/> ベルト式.....1,500円	
<input type="checkbox"/> 突っ張り棒(中).....1,600円		<input type="checkbox"/> 貼付式.....1,600円	
<input type="checkbox"/> 突っ張り棒(大).....1,700円		<input type="checkbox"/> L字金具.....1,400円	
<input type="checkbox"/> 転倒防止板.....1,200円		<input type="checkbox"/> 粘着耐震ゴム.....1,200円	
取付代行の希望			
<input type="checkbox"/> 希望しない(配送) <input type="checkbox"/> 希望する(要件あり。希望する場合は以下に✓を入れてください)			
私の世帯は、同居者全員が、次のいずれかで構成されています。			
<input type="checkbox"/> 65歳以上 <input type="checkbox"/> 身体障害者手帳の交付を受けている			
<input type="checkbox"/> 愛の手帳(療育手帳)の交付を受けている <input type="checkbox"/> 精神障害者保健福祉手帳の交付を受けている			
<input type="checkbox"/> 介護保険法による要介護、又は要支援の認定を受けている <input type="checkbox"/> 中学生以下			
取付希望日 (取付代行を希望の方)	投函日・送付日より30日後以降 月 _____ 日 (令和8年12月29日~令和9年1月3日を除く)		
同意事項 (同意の上、「はい」に○を付けてください。) → はい			
<ul style="list-style-type: none"> <li>・ 配送後の家具転倒防止器具の返品や返金、また、転売や流用はいたしません。</li> <li>・ 横浜市で実施している家具転倒防止器具の補助や助成事業を過去に利用していません。</li> <li>・ 原状回復義務の必要性等から、貸主等との相談や了承を得ています(賃貸にお住まいの方のみ)。</li> <li>・ 当該制度を適正に履行できない場合は、器具を返還します。</li> <li>・ ご自身でご用意いただいた転倒防止器具は取付できません。</li> <li>・ ご自宅の状況によっては設置できない場合もあります。</li> <li>・ 取付後の家具等の移動及び転倒防止器具の取外しは、自己の責任で行います。</li> </ul>			

切り取り線

## 地域防災活動の支援に向けた研修「よこはま防災研修」のご案内【周知依頼】

### 1 事業の趣旨

地域防災活動の支援に向けた研修「よこはま防災研修」では、町の防災組織（自治会町内会等）において、防災・減災活動の担い手を育成し、地域防災・減災活動を推進してもらうことを目的としています。

今回は、地域における防災活動の支援として、自治会・町内会員等向けに「よこはま防災研修<基礎編>」と「よこはま防災研修<支援編>」の2つの研修をご案内させていただきます。

### 2 お願いしたいこと

【区連長】ご承知おきください。

【地区連長】地区連合定例会等で情報提供をお願いします。

【単位会長】単位会長あて資料を送付します。定例会等で周知をお願いします。

### 3 研修の概要

#### (1) 内容

##### ①「よこはま防災研修<基礎編>」

横浜市消防局が運用している「よこはま防災 e-パーク」のWEB研修を受講する形式としています。災害に対する日頃の備えなどの自助、地域防災拠点の運営取組例を通じた共助の紹介、いざという時の避難方法の確認など、防災の基礎を学んでいただけます。

##### ②「よこはま防災研修<支援編>」

自治会・町内会等へアドバイザーを派遣し、防災まち歩きや安全マップ作成等を実施することにより、地域の防災力向上に向けた取組を支援します。

各自治会・町内会の皆様のご要望に応じて、地形、戸建てやマンション等の住居種別など、地域の実情に沿った研修内容をご提案します。

#### (2) 実施期間

##### ①「よこはま防災研修<基礎編>」

WEB研修のため24時間いつでも受講できます。

##### ②「よこはま防災研修<支援編>」

令和8年6月から令和9年3月（具体的な受講日は各自治会・町内会等と調整）

申込期間：令和8年6月1日～令和8年12月25日

4 受講対象者について

① 「よこはま防災研修<基礎編>」

自治会・町内会員、マンション管理組合員等を含む、どなたでもご受講いただけます。

② 「よこはま防災研修<支援編>」

自治会・町内会員、マンション管理組合員(5人以上のグループでお申し込みください)

5 受講方法について

① 「よこはま防災研修<基礎編>」

【受講方法】以下の、URL や二次元コードから受講できます。

URL:<https://bousaie-park.city.yokohama.lg.jp/>

二次元コード：



② 「よこはま防災研修<支援編>」

【申込期間】令和8年6月1日から12月25日までとなります。

【受講方法】以下の、URL や二次元コードからお申込みいただけます。

URL:<https://shinsei.city.yokohama.lg.jp/cu/141003/ea/residents/procedures/apply/fd01e35e-2446-45e0-8bea-7cea668e403f/start>

二次元コード：



防災・危機管理統括本部地域防災課 担当 海野、山羽 電話 045-671-3456 /FAX 045-641-1677 メール bs-chiiki@city.yokohama.lg.jp
--

# 防災研修

基礎編

支援編

ステップアップ編

事例発表会

防災の  
“これだけは  
知ってほしい”  
無料講座

「基礎編」は、「よこはま防災e-パーク」  
で学ぶWEB研修です。

対象

どなたでも！

場所

いつでもどこでも  
オンライン！

内容

必要な備えなど  
防災の基礎を  
学べます！

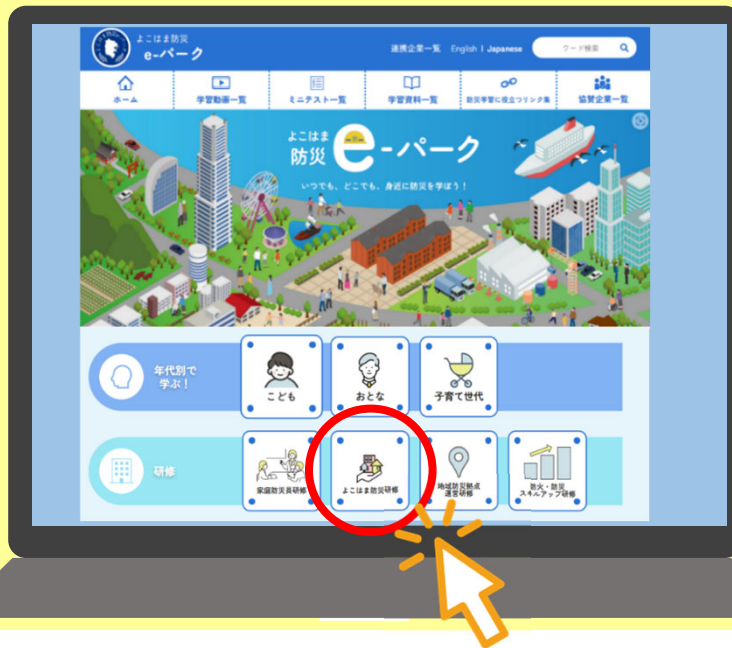

よこはま 防災研修

視聴はこちらから



スマホ版も！

## 動画で学びましょう

まずは、自宅の対策を見直そう！



日頃の備え

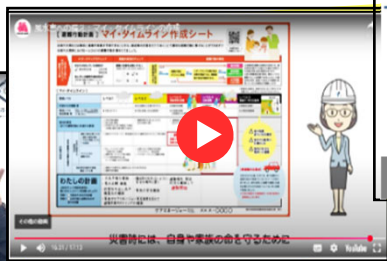

風水害の備え



町の防災組織



災害時の避難

クイズで確認！



横浜市消防局マスコットキャラクターハまくん

目指せ！！  
レベルアップ！

修了証も取得できるよ



よ こ は ま

# 防 災 研 修

基礎編

支援編

ステップアップ編

事例発表会

地域の  
防災力向上に  
役立つ

「**地域の特性**」に応じてしっかり学べる実践講座！

お住まいの地域に  
カスタマイズした  
研修内容をご提案します



横浜市防災・危機管理X公式キャラクター  
みなモル



横浜市防災・危機管理X公式キャラクター  
ハマらび

参加無料

あなたの地域に  
**防災アドバイザー**  
が伺います

※事前によこはま防災研修(基礎編)を受講することを推奨します。

対 象

自治会・町内会、マンション管理組合(5人以上のグループでお申込みください)

場 所

研修場所の確保をお願いします。アドバイザーが研修場所へ伺います。

内 容

次のプログラムからご希望の内容をお選びください(複数可)

必須

●**地域特性に応じた基本的な災害の備え(目安時間30分)**

家の周りの被害想定、ご存じですか？

●**風水害への備え(目安時間30分~60分)**

マイ・タイムラインを作成してみましょう！  
横浜市避難ナビで水害リスクを確認！

●**地震への備え(目安時間30分~60分)**

「感震ブレーカー」設置していますか？  
個人備蓄を日常生活に取り入れてみましょう！

●**グループワーク(目安時間60分)**

「災害が起きたら？」をケーススタディーで考えてみましょう！

昨年度の受講者満足度

**99%**の実績！

\*昨年度受講者アンケートより

それぞれ  
「戸建て編」  
「マンション編」  
から選べます



申込方法

横浜市電子申請サービス  
(二次元コード)から  
お申し込みください



よこはま 防災研修



よこはま防災研修HPIはこちら！



お申込み  
受付期間

令和8年 **6/1**(月)~令和8年 **12/25**(金)  
※予算に達し次第、早期に終了

※受講希望日の2ヵ月前までにお申し込みください。日程についてはアドバイザーから直接申請者に連絡します。

## 「デジタルプラットフォーム」を活用した区民の皆様への意見募集【情報提供】

### 1 事業の趣旨

今後の施策や事業の参考にさせていただくため、「デジタルプラットフォーム」を活用して、金沢区政に関して「こんなまちになったらいいな」「こんなことができたらいいな」といった自由なご意見・アイデアを募集します。

つきましては、地区連長様をはじめ、多くの方のご参加をお待ちしております。

### 2 市民意見募集の概要

(1) 募集期間 6月1日(月)10:00～6月30日(火)23:59

(2) ご意見・アイデアの投稿先

<https://www.city.yokohama.lg.jp/city-info/koho-kocho/kocho/dp/dp.html>

※募集開始日時になりましたら、当ページからのアクセスが可能となります。



### 3 意見募集のテーマ

金沢区に関するご意見をお寄せください。特に、以下の項目に関するアイデアをお待ちしています。

(1) 金沢区制80周年

(2) 区の重点分野に関する取組

(3) 地域のつながりや行事を続けていくためのアイデア

### 4 ご参加いただける方

金沢区にお住まいの方

※意見投稿は、事前にユーザー登録をして、ログインする必要があります。

※投稿できるのは、お住まいの金沢区に関するご意見・アイデアです。

### 5 参考資料

チラシ

#### ■区役所での意見募集について

市民局区政イノベーション課

電話：045-671-2088 FAX：045-664-5295

#### ■意見募集プラットフォームについて

市民局広聴相談課

電話：045-671-2335 FAX：045-212-0911

#### ■金沢区役所の事業について

金沢区区政推進課

電話 045-788-7726 /FAX 045-786-4887



## 横浜グリーンエキスポのPRへのご協力について【協力依頼】

### 1 事業の趣旨

横浜グリーンエキスポのPR推進の一環として、各区の連合町内会長の皆さまに横浜市オリジナルトウクトウクピンバッジを6月以降貸与させていただきます。

つきましては、各種会議や行事等へのご出席の際にご着用いただき、横浜グリーンエキスポの認知向上にご協力くださいますよう、お願いいたします。

### 2 お願いしたいこと

【区連長】ご着用にご協力ください。

【地区連長】ご着用にご協力ください。



横浜市オリジナルピンバッジ

### 3 横浜市オリジナルトウクトウクピンバッジの貸与について

- ・オフィシャルグッズの販売への影響を考慮し、関係団体との調整の結果、本ピンバッジは「譲渡」ではなく「貸与」とさせていただきます。
- ・貸与対象は、適正な公費執行および広報効果を踏まえ、各種行事や会議等にご出席される機会の多い「地区連合町内会長」といたします。
- ・貸与時期は6月を予定しており、各区区連会等の場において配布させていただく予定です。

脱炭素・GREEN×EXPO 推進局 GREEN×EXPO 推進課  
担当 山本、倉澤  
電話 045-671-4627 /FAX 045-212-1223  
メール da-greenexpo-pr@city.yokohama.lg.jp

地区連合町内会会長 各位  
地区社会福祉協議会会長 各位

### 第 5 期金沢ささえあいプラン地区別計画の振り返りについて（依頼）

日頃から、金沢区の福祉保健事業の推進にご理解とご協力を賜り、誠にありがとうございます。  
また、昨年度は「第 5 期金沢ささえあいプラン地区別計画」の策定にご尽力いただき、重ねて御礼申し上げます。

さて、本計画につきましては、各地区の状況や取組の進捗を地区の皆様で共有し、今後の活動につなげていただくことを目的として、下記のとおり振り返りの実施をお願いいたします。

#### 1 依頼事項

##### (1) 各年度の振り返り（令和 8～12 年度）

- ・地区の状況に応じて、地区推進連絡会のほか、地区社会福祉協議会や自治会町内会の定例会など、既存の会議や話し合いの場を活用するなどして、実施をお願いします。
- ・これまでも使用していた「振り返りシート」を地域支援チームリーダーまたはサブリーダーから、データで提供いたしますので、適宜ご活用ください。
- ・なお、振り返りシートの作成は任意です。作成された場合は、振り返り実施後 1 か月を目安に、リーダーまたはサブリーダーへ共有くださいますようお願いいたします。

##### (2) 中間振り返り（令和 10 年度予定）

計画期間の折り返しとなる令和 10 年度には、次期計画策定に向けて、「令和 8～10 年度までの取組」について各地区で振り返りを実施し、「中間振り返りシート」をご提出いただくことを予定しています。

#### 2 参考資料

地区別計画振り返りシート（参考）

【担当】金沢区福祉保健課 橋之口、平林、水野  
TEL 788-7824 FAX 788-4600  
メール:kz-chifukuplan@city.yokohama.lg.jp  
金沢区社会福祉協議会 多田、村上  
TEL 788-6080 FAX 784-9011  
メール：info@kanazawa-shakyo.jp

# 第5期地区別計画振り返りシート

キャッチフレーズ

8 年度

地区

目標	取組・活動の 名称	内容	関連する 区計画骨子案 推進の柱番号 ※1	計画※2					実施主体	年度振り返り	
				8	9	10	11	12		実績・成果	課題

※1 関連する区計画推進の柱：

- 1 つながろう (誰もがお互いを尊重し、共に支えあう地域へ)
- 2 ふみだそう (誰もが活躍できる場やきっかけが広がる)
- 3 いきいきと (みんなで健康づくりに取り組みいきいきとしたまちへ)

※2 計 画： ○ 実施検討 ◎ 実施 ◇ 見直し

※作成された場合は、振り返り実施後1か月を目安に、リーダーまたはサブリーダーへ共有してください。

# 第5期地区別計画振り返りシート

キャッチフレーズ

8 年度

地区

目標	取組・活動の名称	内容	関連する区計画推進の柱番号※1	計画※2					実施主体	年度振り返り	
				8	9	10	11	12		実績・成果	課題
(例) 誰もがお互いに尊重し 共に支えあう地域	(例) ・多世代みかん狩り	(例) ・〇月に多世代対象としたミカン狩りを実施	1	○	○	◎	◎	◇	(例) 連合町内会	参加者数や実施回数等の数値、工夫した点や取り組みによって進んだ点、地域に起こった変化等を記載してください。	地区推進連絡会等で話し合われた内容だけではなく、一年間の取組を通じて把握した課題を記載してください。 そのうえで、次年度の計画、活動につなげていけるものがあれ
	(例) ・認知症サポーター養成講座の実施	(例) ・サロンの時間を利用した養成講座の実施	1及び2	○	◎	◎	◎	◇	(例) 地区社協		
<p>計画段階では立案していなかった新たな目標や取組があれば、追記してください。</p>											

※1 関連する区計画推進の柱：

- 1 つながろう (誰もがお互いを尊重し、共に支えあう地域へ)
- 2 ふみだそう (誰もが活躍できる場やきっかけが広がる)
- 3 いきいきと (みんなで健康づくりに取り組みいきいきとしたまちへ)

※2 計画：○ 実施検討 ◎ 実施 ◇ 見直し

※作成された場合は、振り返り実施後1か月を目安に、リーダーまたはサブリーダーへ共有してください。

## 「暗がり」エリアへの防犯灯の設置について【協力依頼】

### 1 趣旨

本市では、自治会町内会の皆様にご協力をいただきながら、防犯灯の設置を進めております。

8年度からは、市が設置している防犯灯の位置情報をもとに、住宅地における、周囲25m以内に灯り（防犯灯）がない場所（電柱）を、「暗がり」の**可能性がある場所**を**マップ**でお示しし、**防犯灯の設置場所の候補情報**としてご活用いただくこととしました。

### 2 お願いしたいこと

【区連長】ご承知おきください。

【地区連長】地区連合定例会等で情報提供をお願いします。

【単位会長】対象となる単位会長あてに資料を送付します。定例会等で情報提供の上、申請をご検討ください。

### 3 マップを活用した申請について

(1) マップ（➡(5)参照）では、「紫色の円」の場所が、「暗がり」の可能性のある場所となります。

防犯灯の設置申請にあたっては、この「**紫色の円**」の場所を中心に**現地の状況をご確認**いただき、設置場所としてご検討願います。

#### 【現地確認ポイント】

- ✓ 既に照明器具が設置されているなど、市の防犯灯を設置しなくても灯りが確保されている場合は、設置候補から外してください。
- ✓ 設置場所が私有地（私道含む）となる場合は、「土地使用承諾書兼誓約書」が必要となります。
- ✓ 設置場所が行き止まり等となる場合は、その先に5軒以上の住宅があることを目安として設置をご検討ください(より多くの方が利用する場所に防犯灯を設置するため)。

(2) マップの「**紫色の円**」以外の場所についても、実際に暗がりが生じているなど、**地域の防犯対策上、防犯灯が必要**と考えられる場所については、**従来どおり申請可能**です。

(3) 設置申請された場所に**電柱がない場合は、新たに鋼管ポールを設置**する必要があります。鋼管ポールの設置には様々な制約があるため、**現地の状況によっては設置できない場合があります**ので、あらかじめご了承ください。



(4) 申請期限：**令和8年7月14日（火）まで**

※自治会町内会ポータルにて申請いただくか、各区地域振興課まで申請用紙をご提出ください。

(5) マップの見方

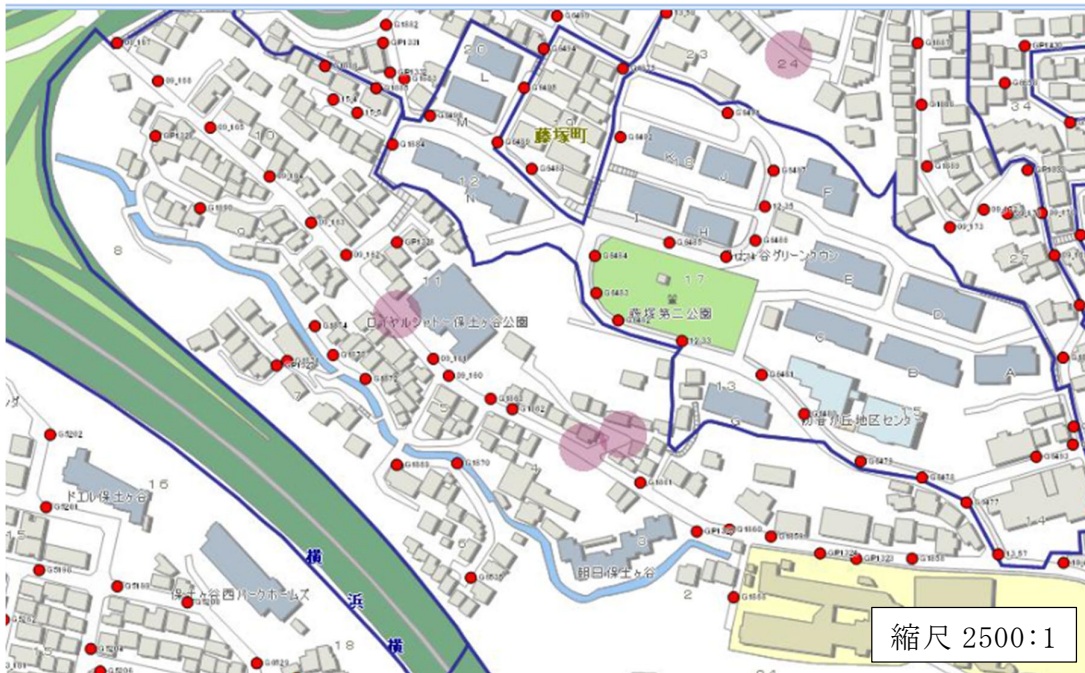

- 青い線：単位町内会の区域です。
- 赤い点：既に設置されている市の防犯灯です。
- 紫色の円：住宅地内で「周囲 25m以内に灯り（防犯灯）がない場所（電柱）」です。  
(令和6年9月時点のデータをもとに表示)

市民局地域防犯支援課  
石橋、小川  
電話：045-671-3709  
電子メール：sh-chiikibohan@city.yokohama.lg.jp

## マップの送付先一覧

参考資料

	自治会町内会名	連合町内会
1	椿ヶ丘町内会	富岡第一地区連合町内会
2	東芝杉田コーポ自治会	
3	富岡東部町内会	富岡第二地区連合町内会
4	西富岡町内会	富岡第三地区連合町内会
5	富岡北部町内会	
6	富岡西部町内会	
7	能見台三丁目町内会	能見台地区連合町内会
8	谷津坂南部自治会	金沢東部地区連合町内会
9	横濱サウス自治会	
10	金沢町町内会	金沢南部地区連合町内会
11	野島町内会	金沢地区連合町内会
12	乙舳町内会	
13	瀬ヶ崎西部町内会	六浦東地区町内会連合会
14	瀬ヶ崎台自治会	
15	南川町内会	六浦西地区町内会連合会
16	三艘町内会	
17	湘南六浦自治会	
18	大道町内会	
19	川町内会	
20	朝比奈町内会	
21	西大道町内会	
22	白山道町内会	釜利谷地区連合町内会
23	山の手自治会	
24	坂本町内会	
25	能見台通西町内会	その他の地区（連合未加入）

## 自治会町内会館脱炭素化推進事業補助金について【情報提供】

### 1 趣旨

4月1日から申請受付を開始した「自治会町内会館脱炭素化推進事業補助金」の案内チラシを作成しましたので、配付します。

※蛍光灯の製造・輸出入は令和9年末までに段階的に廃止されます。まだ LED 照明への切り替えをされていない自治会町内会館におかれましては、ぜひ、補助金を活用いただき、LED 照明への切り替えを御検討ください。

### 2 お願いしたいこと

【区 連 長】御承知おきください。

【地区連長】地区連合定例会等で情報提供をお願いします。

【単位会長】単位会長あて資料を送付します。

### 3 チラシについて

チラシ1 「令和8年度も自治会町内会館の脱炭素化を応援します！」

チラシ2 「令和9年末までに一般照明用の蛍光灯製造・輸出入が終了します」

### 【自治会町内会館脱炭素化推進事業補助金の概要】

- ・活動の拠点である自治会町内会館等に、省エネ設備等の導入に必要な経費の一部を補助
- ・申請期間：令和8年4月1日（水）～10月30日（金）
- ・補助率・補助上限額

補助メニュー	補助率	補助上限額
LED 照明器具 ※ <sup>1</sup>	2 / 3	60 万円
省エネエアコン		130 万円
断熱窓など 太陽光発電設備 蓄電池		200 万円 ※ <sup>2</sup>

予算上限に達し次第、  
受付を終了します。  
申請はお早めをお願いします。

※<sup>1</sup> 電球形LEDランプのみの交換も対象

※<sup>2</sup> 蓄電池は太陽光発電設備との併用に限り  
(補助上限額は、合算での上限額)。

詳細は、市 Web ページ掲載の「横浜市自治会町内会館脱炭素化推進事業補助金 募集案内」を御覧ください。申請様式についてもダウンロードが可能です。

横浜市 会館脱炭素

検索



(市 Web ページ)

### 補助対象などに関するお問合せ・申請窓口・訪問アドバイザー事前予約

横浜市住宅供給公社 街づくり事業課（事務委託先）

電 話：045-451-7740

受付時間：平日 9:00～17:00

市民局地域支援部地域活動推進課

担当 大内（康）、戸田

電話 045-671-2317 / FAX 045-664-0734



横浜市は 2030 年度までの  
温室効果ガス排出量 50%  
削減を目指しています

令和 8 年度も

# 自治会町内会館の 脱炭素化を応援します!

補助率  
**2/3**

対象  
製品

## LED照明器具

蛍光灯は令和 9 年末で製造廃止予定のため、  
今後品薄となることが予想されます。  
今のうちに LED への交換をご検討ください。

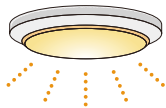

補助上限額

**60万円**

省エネ性能

★★★★☆ 4.0

- 統一省エネラベル省エネ性能★4つ以上
- 省エネ型製品情報サイト未掲載の場合  
トップランナー基準達成製品



電球形 LED ランプのみの  
交換も対象  
(トップランナー基準達成製品)

対象  
製品

## エアコン



補助上限額

**130万円**

家庭用

省エネ性能

★★★★☆ 2.4

統一省エネラベル省エネ性能  
★2.4 以上

業務用

トップランナー基準達成製品

対象  
製品

## 断熱窓など



断熱窓

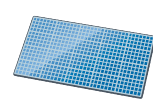

太陽光  
発電設備

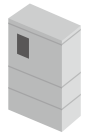

蓄電池

補助上限額

合算で **200万円**

いずれかの実施でも申請ができます。

※断熱窓：会館の状況により、補助基準に合う  
製品が見当たらない場合はお問合せください。

対象製品の要件、申請手続き等  
の詳細は「**募集案内**」をご確認  
ください。



横浜市 会館脱炭素

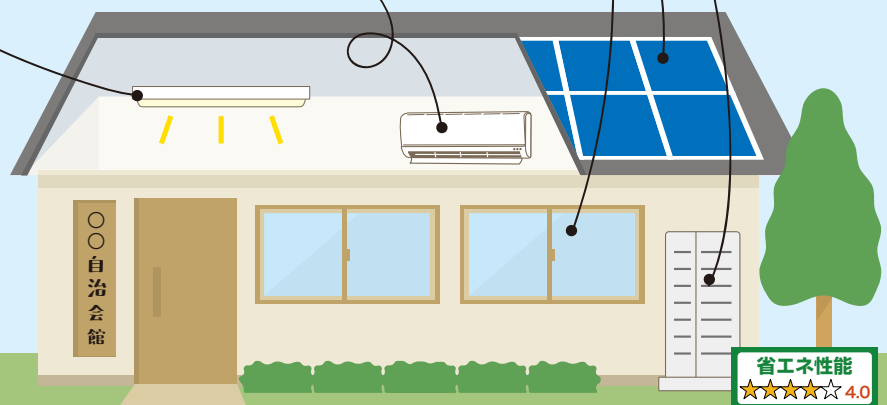

統一省エネラベル：家電の省エネ性能を分かりやすくラベルで表示したもの。  
星の数が多いほど省エネ性能が高いことを表しています。

省エネ性能  
★★★★☆ 4.0

対象団体

会館を所有している※ **自治会町内会** (地区連合町内会を含む)

※会館を自己所有していない場合や、集合住宅等の集会所を活動の拠点と  
している町内会等も補助対象となる場合があります。  
詳しくは募集案内をご確認ください。

申請期限

令和 **8年10月30日** 金 まで

令和 8 年 12 月 25 日 までの整備完了報告が対象

※予算上限に達し次第、申請受付を終了します。

# 導入効果

## LED 照明器具

年間 CO<sub>2</sub>排出量 1台あたり  
約**38kg 削減!**  
年間電気代  
約**2,600円 おトク!**

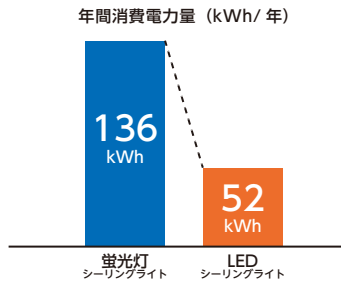

出典：スマートライフおすすめBOOK2023年度（蛍光灯シーリングライトの年間消費電力量部分）  
※今回の対象製品（令和6年1月時点）の平均値との比較  
※年間電気代は、年間消費電力量に電力料金目安単価 31円/kWh（税込）を乗じて算出  
※電力のCO<sub>2</sub>排出係数は0.45kg-CO<sub>2</sub>/kWhで算出

## エアコン

年間 CO<sub>2</sub>排出量 1台あたり  
約**53kg 削減!**  
年間電気代  
約**3,700円 おトク!**

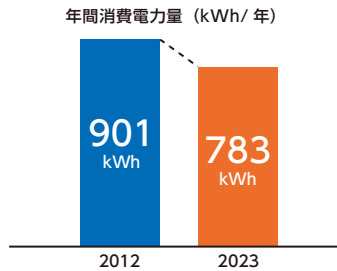

出典：スマートライフおすすめBOOK2023年度（2012年製品の年間消費電力量部分）  
※今回の対象製品（令和6年1月時点）の平均値との比較  
※年間電気代は、年間消費電力量に電力料金目安単価 31円/kWh（税込）を乗じて算出  
※電力のCO<sub>2</sub>排出係数は0.45kg-CO<sub>2</sub>/kWhで算出

## 断熱窓

冷暖房費削減効果  
（施工前との比較）  
年間 CO<sub>2</sub>排出量  
約**340kg 削減!**  
年間電気代  
約**23,600円 おトク!**



出典：民間事業者が一般公開しているシミュレーションによる  
※躯体の断熱性能は、リフォームの場合は昭和55年省エネ基準適合レベルでそろえて算出  
※年間電気代は、年間消費電力量に電力料金目安単価 31円/kWh（税込）を乗じて算出  
※電力のCO<sub>2</sub>排出係数は0.45kg-CO<sub>2</sub>/kWhで算出  
※戸建て、窓10枚で算出した数値

※一定条件のもと、住宅での使用を想定したものであり、自治会町内会館の実際の使用状況により、導入効果は異なります。

# 手続きの流れ

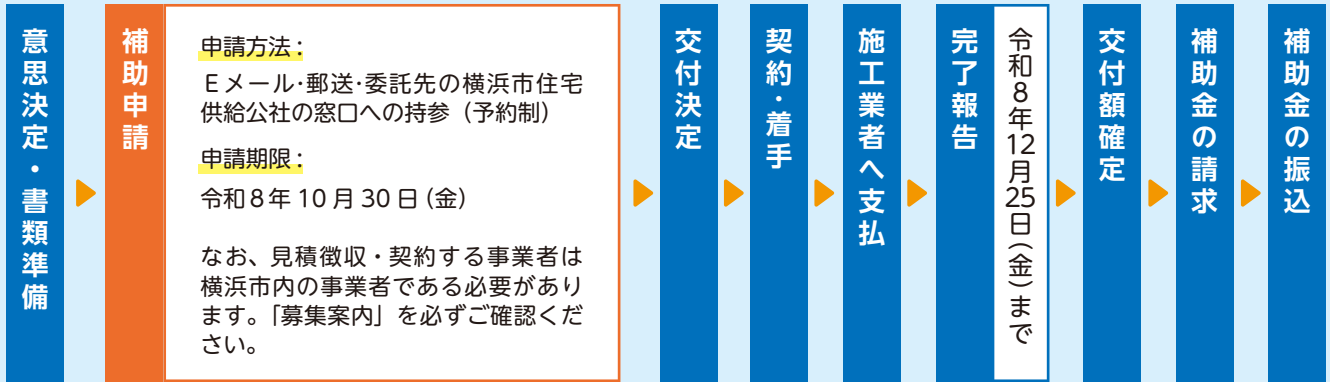

設備導入後、アンケートや普及啓発の取組に協力いただくことがあります。

## 申請書提出・問合せ・訪問アドバイザー事前予約

事務委託先 **横浜市住宅供給公社 街づくり事業課**

電話 **045-451-7740**

※おかけ間違いにご注意ください  
※ご来社の際は、事前にご予約ください。

Eメール yokohama-shoene@yokohama-kousya.or.jp

受付時間

平日 9:00 ~ 17:00

## アドバイザー派遣のご相談

建築士が会館を訪問し、設備導入の際の工事内容、付帯工事の有無、注意点に関するアドバイスを実施（1時間程度）。  
相談・訪問にかかる料金は無料です。

- ※ 訪問する建築士は、横浜市が契約をしている事業者です。現地訪問は、調整の上、土・日曜日、祝日も可能。ただし、アドバイザー派遣まで、2週間ほどお時間をいただきます。
- ※ 事前の調整なしに、横浜市の派遣により事業者が訪問することはありません。
- ※ アドバイザーは、特定の事業者を紹介することはできません。

令和8年4月1日より申請受付中

ご存じですか？

令和9年末までに

一般照明用の **蛍光灯** 製造・輸出入が

**終了** します

LED照明への切り替えは

**圧倒的な**省エネ・電気代削減につながります



令和8年度

**自治会町内会館脱炭素化推進事業補助金**

をご検討ください！

市内の自治会町内会館にLED照明器具や省エネエアコン等を

設置する場合に  **$\frac{2}{3}$  補助** があります

補助の概要は、同封のリーフレットをご覧ください  
※予算上限に達し次第、申請受付を終了します。

補助制度に関するお問合せ（事務委託先）

**横浜市住宅供給公社 街づくり事業課**

電話：045-451-7740

Eメール：[yokohama-shoene@yokohama-kousya.or.jp](mailto:yokohama-shoene@yokohama-kousya.or.jp)



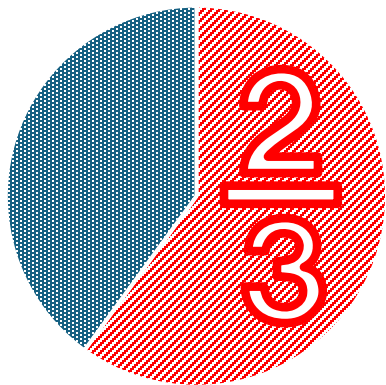

30万円なら20万円補助！

# 補助金

申請までの3ステップ

## 1 施工案作成

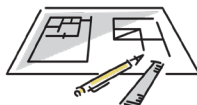

対象製品・工事内容・予算等の確認、事業者へ見積依頼

## 2 会の意思決定



自治会町内会としての意思決定（総会・定例会等での確認）

## 3 申請準備



申請に必要な書類等の作成

詳細はこちら

横浜市 会館脱炭素



# まずはお電話ください！

横浜市住宅供給公社 街づくり事業課

☎ 045-451-7740

自治会・町内会の皆様

## イベントの出演者や、講師探しのお手伝いをします

金沢区民活動センター“ゆめかもん”では、さまざまな特技や技能を持つ区民の方々に登録していただき、区民のみなさまからのご要望に応じ紹介しています。

地域のイベントや講演・講習会の出演者や講師を探される際は同封の金沢区「街の先生」・金沢区民活動センター「登録団体」一覧表を是非ご活用ください。

### こんな時・・・是非ご活用ください！

「敬老の日」の余興として、  
琴や三味線を披露して欲しい！



「夏祭り」を民謡や盆踊り、太鼓等で盛り上げて欲しい！



「ママサークル」で簡単なお菓子作りや手工芸を教えて欲しい！

「地域のサロン」で体操やスマホ操作を教えてくださいませんか？



「こども会」の行事で、手品や大道芸を楽しみたい！



お問合せ:金沢区民活動センター“ゆめかもん”

〒236-0021

金沢区泥亀 2-9-1 金沢区役所2階

TEL:045-788-7803 FAX:045-789-2147

E-mail:kz-kumincenter@city.yokohama.lg.jp

ゆめかもん

検索



# 金沢区「街の先生」一覧表

地域のイベント等  
でご活用ください



## 「街の先生」とは

生活経験・職業経験が豊かで、様々な特技や技能をお持ちの方にご登録いただき、地域の皆様に紹介することにより、自発的な生涯学習・市民活動を支援する制度です。「町内会や子ども会のイベントで頼みたい」「サークルの講師を探している」等いろいろな場面でご活用ください

分野	カテゴリー	氏名	コメント・プログラム等	対象	番号
I T	スマホ	ハモチ 羽持 公平	娘・息子に聞けないスマホのあれこれをわかるまで優しく相談に乗ります。1回15分/1人の相談会形式をとっていますが、依頼があれば講演も可能です。	一般、高齢者	21
	スマホ	イワタ 岩田 めぐみ	講座や勉強会を通し受講者間でのコミュニティの場として楽しくわかりやすくを提供しています。	高齢者	147
	パソコン	ハヤシ ヒロシ 林 洋	インターネットは世界への窓・百科事典です。パソコン・スマホを使いこなして好奇心を満たしましょう！使い方のお手伝いをします。メール送受信・添付ファイルの活用、トラブル解決指導等。	一般、高齢者	63
	パソコン	サトウ ヨシヒデ 佐藤 芳秀	パソコンの基本操作～生活に役立つ利用方法(インターネット活用方法等)、疑問の解決等をわかり易く教えています。	一般、高齢者	81
エン ター テイ ン メント	コメディーマジック	からくりキング	青いアフロのケロリン一郎と赤いメガネのチルシーまことのコメディーマジシャンです！コメディーマジックショー、バルーンアート教室等。	未就学児、小・中・高校生、一般、高齢者、その他(障害をお持ちの方)	102
	大道芸	トオミ 遠見 幸蔵	芸を見てくれる人達と楽しく一緒に演じることを目指しています。基本的なプログラムはパントマイム・ジャグリング・皿回し・マジック・バルーンアート。	未就学児、小・中・高校生、一般、高齢者、その他(支援学校)	14
	マジック	イマダ ヒロシ 今田 弘	大人から子供まで誰でもできるマジックを教えます。道具には余りお金は掛かりません。	小・中・高校生、一般、高齢者	61
	祭囃子・太鼓・篠笛	ヨバヤカワ マコト 小早川 誠	お囃子演奏や「篠笛」ワークショップ等。未経験の方でも大丈夫です。貸出用の笛がありますので手ぶらでどうぞ！	小・中・高校生、一般、高齢者	54
	落語	ロッカテイ コンスケ 六家亭 婚助	桂歌丸師匠の弟子である桂歌助・歌若両師匠に師事し、素人落語家として活動中。	小・中・高校生、一般、高齢者、その他(外国人対応も検討)	105
	落語	コイナンテイ マ ヒラ 恋南亭 真つ平	古典から新作、人情話から滑稽話。いかなる分野の落語でも、高座からお届けします。	中・高校生、一般、高齢者	123
	落語	シュウ フウテイシャッキン 秋風亭 借金	お呼びがかかればどこへでも、たとえ火の中水の中、愛と笑いをお届けします。ハマのアイドルを自称。	未就学児、小・中・高校生、一般、高齢者、その他(障害者)	160
	朗読・音読	エザキ ナツヨ 江崎 夏夜	名作・名文を作家の人生に触れながら音読しましょう。心が柔らかくなりますよ！音読講座では途中に歌や軽い体操もあり。	未就学児、小・中・高校生、一般、高齢者、その他(介護職)	93
朗読・発声	オガワ 小川 あづみ	発声、滑舌の練習、物語や詩の朗読で、楽しく声を出し、心も体も美しく、すこやかに!!	中・高校生、一般、高齢者、	162	

分野	カテゴリー	氏名	コメント・プログラム等	対象	番号
音楽	ウクレレ	タイラ カズヒロ 平 一廣	ウクレレは小さいけれどとても奥深い楽器です。 音楽知識や楽器経験一切不要です。	中・高校生、 一般、高齢者	8
	ウクレレ	ヤスホ 安部 マリ子	音符の読めない方でも大丈夫です。ウクレレで楽しい時間を共有しませんか。	高齢者	70
	オカリナ	オオノロ メグミ 大城 恵	心に沁み入る音色のオカリナを吹いて心も身体も健康に。月1回で無理なく続けられます。	一般、高齢者	107
	カラオケ	ミツキ 美月 さち子	地区センター等で一般の方のグループレッスンを楽しくやっております。気軽に申込み下さい。発声・発音等基礎から指導。	一般	12
	ギター	ハヤシ フジヒロ 林 伸浩	習得10分！誰でも簡単・魔法のギターであなたも弾き語りにチャレンジしませんか。ギターの持ち方や音の出し方から。	小・中・高校生、 一般、高齢者	104
	ギター	アズマ タカユキ 東 隆幸	ギター独奏やアンサンブルを一緒に楽しみましょう。演奏依頼もお気軽にご相談下さい。	小・中・高校生、 一般、高齢者	155
	ギター・ 歌・和太鼓	シガ ジュンペイ 志賀 純平	金沢区を中心に音楽活動をしています。演奏依頼や指導依頼など、お待ちしております。	未就学児、 小・中・高校生、 一般、高齢者、その他(障害者の有無も問いません)	153
	クラリネット・ サクソ	ナカガワ ヤスオ 中川 泰男	有名なヒット曲、懐かしの名曲をサクソ等で奏でます。癒しのひとときをお届けします。	一般、高齢者	111
	鍵盤ハー モニカで 健康づくり	ヨコヤマ ユカコ 横山 由佳子	科学的に実証された健康への効果！声・喉・脳に良い楽器で楽しみもう(65歳以上対象)。体験用の楽器も数台あり。	高齢者	57
	箏・三絃	タキザワ ユミヨ 滝澤 右弥子	和の音楽を聴くことや弾くことで和やかな気持ちになれることを願っています。年齢制限無です。訪問演奏プログラムは30分～1時間。	未就学児、 小・中・高校生、 一般、高齢者	30
	三味線・ 端唄	マメキチ 豆吉	演奏と指導。「梅は咲いたか」「奴さん」などの端唄を弾きます。粋で風雅な唄と三味線を楽しく学びましょう。	中・高校生、 一般、高齢者	67
	声楽・ ボイスト レーニング	イシカワ ヒデトシ 石川 秀俊	歌を通じて心身もスッキリする発声法を指導します。歌で自分を表現してみませんか？声楽演奏は最大60分程度。	中・高校生、 一般、高齢者	3
	大正琴	オオウチ カズコ 大内 和子	一緒に練習しながら、弾けるように家でも練習して出来ると楽しいので努力しましょう、と指導しています。	一般、高齢者	33
	チェロ	メグロ ミユカ 目黒 未由佳	演奏と指導。チェロは正面を向いて弾くので始めやすく豊かな響きが魅力です。丁寧に指導します。	未就学児、 小・中・高校生、 一般、高齢者	44
	二胡	ヒガノ エイコ 東野 英子	中国民族楽器の美しい音色を感じながらいろいろなジャンルの曲を楽しく演奏しましょう。	一般、高齢者	62
	バイオリン	クロサワ マリヨ 黒澤 麻理子	初心者対象のバイオリン体験を開催しています。演奏依頼も承ります。	未就学児、 小・中・高校生、 一般、高齢者	20
	ピアノ	コイズミ タマヨ 小泉 珠代	ピアノの初心者の方から心得のある方まで、丁寧に教えいたします。	未就学児、 小・中・高校生、 一般、高齢者	40
	ピアノ	マツシタ ナオミ 松下 直美	脳トレに、素敵に年齢を重ねるために、自分のための楽しみとしてピアノを弾きませんか？連弾を楽しむプログラムもあります。	未就学児、 小・中・高校生、 一般、高齢者	69
	ピアノ・ 歌の伴奏	ニシハラ カズコ 西原 和子	童謡唱歌や昭和歌謡等を歌える場・スペースがあれば出張伴奏します。	一般、高齢者	106
	ピアノ・ 声楽・ コーラス	ミツオカ サキヨ 光岡 佐輝子	腹式呼吸の大切さを意識しながら、声楽・コーラス・歌唱指導。歌のミニコンサート可。	未就学児、 小・中・高校生、 一般、高齢者、その他(音楽療法的に)	83

分野	カテゴリー	氏名	コメント・プログラム等	対象	番号
音 楽	フルート	マツイ ヒロミ 松井 瞳	吹奏楽部での指導(指揮・合奏指導・フルート) イベント等でのフルートミニコンサート。	小・中・高校生、 一般、高齢者	122
	ボイストレーニング・歌	アマミヤ マチコ 雨宮 真知子	美しい発声と正しい呼吸法で楽しく楽に声が出せることが目標。歌うことが大好きになって、キラキラ輝きましょう。	一般、高齢者	96
	三線	ミスタニ リョウスケ 水谷 亮介	沖縄の伝統楽器である三線を弾きながら歌うことの楽しさを知る手助けとなればと思います。	一般	130
	三線	アシガキ ヒロシ 芦垣 博志	琉球王国の歴史や沖縄戦の話を通して、沖縄の唄・三線を楽しんでいただきます。	一般	148
	民謡	アベ きみえ 阿部 きみえ	プロの民謡歌手として活動しています。様々な所で民謡の良さや楽しさを伝えていきたいです。	小・中・高校生、 一般、高齢者	120
	音楽療法	オハラ ミナコ 小原 美奈子	音楽の有効性を分かりやすく紹介しながら、楽しく歌や楽器遊びで心身の健康を目指します。	未就学児・小・ 中・高校生、 一般、高齢者	132
	アイリッシュ・小型ハーブ	サクマ みすず 佐久間 みすず	アイリッシュハーブ・小型ハーブ演奏のほか、朗読とのコラボレーションもできます。癒しのハーブの音色に触れてみませんか。	一般、高齢者、そ の他(障害者施設 など)	133
	琵琶	ヤマニシ ガスイ 山西 雅水	琵琶は「語り物」です。楽器の伴奏を入れながら、様々な物語を語ります。	中・高校生、一般、高 齢者、日本文化を学 びたい外国の方	169
華道・ フラワー	華道	タカイ ユウコ 高井 裕子	金沢華道会所属。伝統文化であるいけばなを、基礎から楽しく学べます。お免状の取得可能。小原流いけばな。	小・中・高校生、 一般、高齢者	1
	華道	キド チエホ 城戸 知恵甫	伝統的精神を尊重しつつ新時代の花環境を創造しながら未来へ楽しい輪をつなげたい！お免状の取得も可能です。嵯峨御流華道。	中・高校生、 一般、高齢者	108
	フラワーアレンジメント	ホロシ トモコ 堀越 富子	生花を中心に、季節に合わせてアレンジメントを作ります。お花を通して豊かなひとときを一緒に過ごして作品が出来上がるのを楽しみましょう。	一般、高齢者	71
	フラワーアレンジメント	ウチダ シズエ 内田 静江	季節の花を使い、皆さんでワキアアイと自分だけのアレンジメントを作成しましょう。プリザーブド・アートや寄せ植え等も指導可能です。	小・中・高校生、 一般、高齢者	79
茶道	ハヤカワ ソウケン 早川 宗薫	生徒の個性を考慮して指導しています。稽古を通じ人に対する思いやりの心を育みます。許状の取次も可能です。	小・中・高校生、 一般、高齢者	89	
書 道	書道	マエダ トウカ 前田 桃華	年長からシニアの方まで、書道・ペン字・筆ペンのお稽古を通して書の楽しさをお伝えします。古典の臨書・手紙文・基礎から応用まで。	未就学児、 小・中・高校生、 一般、高齢者	51
	書道	タケダ ミチ子 武田 美智子	平がなの元になっている漢字や変体仮名を学び小筆で美しいかな文字を表現していきます。	一般、高齢者	84
	書道	トダ リュウジョウ 戸田 龍定	小学3年～6年生を対象にやさしい漢字を指導。(例)5年生では「希望の光」など。	小学生	118
	書道	キバナタ マサコ 木下 正子	年長さんから大人の方まで楽しく学んでいきます。初心者から師範を目指す方まで。	未就学児、 小・中・高校生、 一般、高齢者、その他 (外国の方)	163
	書道・詩文書	ナカザワ リョウ 中澤 瓊光	ジュニアは部は「できた！わかった！」の経験を元に自分の思いを表現。一般部では生活を彩る書から師範を目指す書まで。	未就学児、 小・中・高校生、 一般、高齢者、外国の 方、障害のある方	39
	書道・写経	ワタナベ ヒデキ 渡辺 秀樹	般若心経を筆ペンで写経します。お経の意味も解説するので心洗われ脳も活性化します。	一般、高齢者	50
	筆文字	サイトウ ミユキ 齋藤 幸	上手く描くより、楽しく描こう。筆ペンで気持ちが伝わる。一緒に描いてみませんか？時間15～30分。1グループ5名位で。	小・中・高校生、 一般、高齢者	45
	アラビックカリグラフィ	イケモト ミキエ 池本 美輝枝	竹筆に墨をつけて右からペンのように書く決まった形の美しいアラビア文字の世界です。	中・高校生、一般	177

分野	カテゴリー	氏名	コメント・プログラム等	対象	番号
手 工 芸	アートフラワー	シマネ チェコ 島根 千恵子	白い布から染色こてあてまで立体の絵を描くように手づくりします。ブーケやプレゼントに。	中・高校生、 一般、高齢者	35
	編み物	ヨシザキ ヨウコ 吉崎 陽子	楽しくおしゃべりをしながら指先を刺激することで脳の活性化を。初めての方も大歓迎です。	一般、高齢者	72
	押花・ハーバリウム	ナカムラ キョウコ 中村 恭子	押し花、プリザーブドフラワー、レジン等を使って、世界で一つの作品をつくりましょう。初めての方でも、どなたでも参加できます。和やかな雰囲気楽しい空間を目指しています。	小・中・高校生、 一般、高齢者	11
	鎌倉彫	ヒラカタ タダシ 平形 忠利	木に親しみのある方、刀物を使用しなくても彫り、自分や家族の宝物として喜ばれています。	一般、高齢者	37
	鎌倉彫	アライ アツコ 荒井 敦子	生活にとけ込んだ作品、皆様の要望にアイデアを加え素敵な作品を目指します。	中・高校生、 一般、高齢者	73
	木目込み人形	カワイ ユキコ 河合 由紀子	木目込み人形は日本の伝統工芸です。雛人形や干支など手作りの作品で季節を飾ることができます。	中・高校生、 一般、高齢者	75
	けしごむはんこ	およよ	けしごむはんこは彫ったり捺したり。やり方を丁寧に教えますので安心して楽しめます。一文字はんこや落款印、捺すだけ簡単コースター作り等。	小・中・高校生、 一般、高齢者	6
	こぎん刺し	アイザワ チツル 相澤 千鶴	幾何学模様の美しさ、手仕事とは思えない繊細さ、こぎん刺しの魅力に触れてみませんか。好みのテーマで作品づくり。こぎん刺しのポイントや仕立て方のコツ等指導します。	一般、高齢者	66
	こぎん刺し	オダ ユウコ 小田 裕子	こぎん刺しの幾何学模様の美しさを楽しさを、多くの方にお伝えしたいと思っています。一人一人の個性を生かしながらの作品づくり。	一般	95
	コラージュ・アート	マエダ エ 前田 よし永	コラージュ・アートでは、カラー雑誌等を切り貼りして、自由に作品にしていきます。セルフカウンセリングやストレス解消にも。	一般、高齢者	119
	スウェーデン絵織	サトウ チアキ 佐藤 千秋	スウェーデンの手仕事、絵織を基本からお伝えします。自分のペースで楽しみましょう。	一般	59
	刺しゅう	ヨノ ヨウコ 河野 陽子	クロスステッチや様々な刺繍を楽しくはじめませんか。初心者の方でも大丈夫です。	小・中・高校生、 一般、高齢者	125
	つまみ細工・纏花	ミノタニ フサヨ 美濃谷 布佐代	日本の伝統工芸・つまみ細工と、台湾の伝統工芸・纏花(チャンホア)体験をご指導します。1回2～3時間。	中・高校生、 一般、高齢者、 その他(細かな作業が可能な方)	53
	デコパージュ	ウエノ キミコ 上野 公子	使わない食器や調度品等すべての物に好みのプリントを貼って美しく装飾して楽しめます。自分のペースで個性を引き出せるよう指導します。	小・中・高校生、 一般、高齢者	58
	篆刻	ヒラカタ タダシ 平形 忠利	世界にひとつ、自分の好きな印作成。友達に彫ってあげるのも記念品として喜ばれています。	一般、高齢者	36
	陶芸アートプロジェクト	ヒダカ ユミコ 日高 祐美子	初めての体験でも1作品陶器がつくれる指導をしています。公共施設にて材料費のみ徴収。	未就学児(保護者同伴)、 小・中・高校生、 一般、高齢者	15
ディップアート	ダイゴ ケイコ 太期 恵子	ワイヤーをディップ液にくぐらせて作る。ディップアートの透明感あふれる美しいお花が作れます。	一般	131	
トールペイント	サハラ チカコ 佐原 千佳子	アクリル絵具でデザインをトレースして絵を描きます♡自分好みの生活雑貨をペイントで。個々のレベルに合わせ初級から上級まで対応。	未就学児、 小・中・高校生、 一般、高齢者、その他(障害者OK)	28	

分野	カテゴリー	氏名	コメント・プログラム等	対象	番号
手工芸	粘土細工	ミツオカ サキヨ 光岡 佐輝子	ミニチュアから実物大で飾れる花や人形を、粘土や紙を使用し制作。作業療法的制度も可。	小・中・高校生、 一般、高齢者 その他(リハビリとして作業療法)	82
	パッチワーク・ハワイアンキルト	シオカワ キヨミ 塩川 清美	バッグ、ポーチ、タペストリー等を楽しみながら作っています。初心者向けです。	小・中・高校生、 一般、高齢者	19
	ビーズ	ユセ スズコ 湯瀬 鈴子	あなただけのお気に入りのビーズアクセサリーを作り、オシャレを楽しみましょう。簡単なものから複雑なものまで丁寧に指導。	小・中・高校生、 一般、高齢者 その他(英語での講座可能)	74
	真多呂人形	イケダ マカナミ 池田 真加漣	ミゾが彫られた人形の型に布を木目込んで作品を作ります。一緒に人形を作りますか。	一般	64
	和紙ちぎり絵	サイノウ ユミコ 齋藤 由美子	和紙をちぎって季節のお花や景色を貼っています。指の運動は頭の運動	一般、高齢者	134
	おりがみ	ナカザワ リコウ 中澤 瓊光	子供でもできる日本の伝統折り紙から複雑な作品まで。楽しく図形や数学の理解にも。	未就学児、小学生、 中学生、一般、高齢者、 外国の方、障害のある方	143
	おりがみ	マキエ センセイ まきえ先生	手指と脳を活性化！簡単な折り方で作品を作ります。子どもからシニアまで楽しめます！	小・中・高校生、 一般、高齢者	136
	畳のへり小物	クローバー	何かを作る事が大好きで時間があると手が動いています。畳のへりを使った小物やビーズアクセサリーで喜んでいただけたら嬉しいです。	一般、高齢者	176
美術	絵手紙・色鉛筆・造形・水彩	ヒロセ ミホ 広瀬 美帆	子供から大人まで、絵手紙、水彩、色鉛筆、油絵、工作等を個性を大切にご指導いたします。	未就学児、 小・中・高校生、 一般、高齢者	86
	絵画・子どもの工作	ミヤケ カズコ 三宅 和子	各自の技術や個性を伸ばし、楽しく自由に制作が出来るよう指導を心がけています。例として「鉛筆デッサンでリンゴを描こう」「粘土でスイーツを作ろう」等。	未就学児、小・中・ 高校生、一般、高 齢者、その他(障害 者施設等)	85
	絵画・造形	イムラ ヨシ子 飯村 さち子	物を作る楽しみ、絵を描く楽しみ、絵を見る楽しみを一緒に学べるとういいですね！牛乳パック工作、絵描指導、絵画鑑賞等。	未就学児、 小・中・高校生、 一般、高齢者	49
	げんき絵手紙	カワグチ タダシ 川口 整	お仲間200名で展示会の企画があります。挑んでみましょう。日頃から基本充実。絵心がなくても大丈夫！やってみたい気持ちを大切に。	一般、高齢者	18
	水彩画・はがき絵	ミスモ マサエ 水本 昌絵	季節の静物をよく観察してから、水彩絵の具や顔彩の技法を楽しく体験してみましょう。例として「きらきらライトに絵をかこう！」等。	小・中・高校生、 一般、高齢者	100
	水彩画	オオサカ ユリ 大坂 由里	透明水彩絵具のにじみぼかしを使って季節感のある花や果物・風景等を描いてみましょう	未就学児、 小・中・高校生、 一般、高齢者	164
	パソコンお絵描き	ヒロサキ カズエ 廣奇 和枝	デジカメで撮った写真を取り込んで、パソコンで絵を描いています。デジカメ撮影会や交流もあります。	高齢者	88
生活	アロマテラピー	イワモト アキヨ 岩本 明子	より広くクリニックのクライアントさんケアに自然療法アロマを受け容れていただきたいです。メンタルクリニックナイトケア等。	小・中・高校生、 一般	114
	アロマテラピー・ベビーマッサージ	ミノモ キョウコ 叢毛 京子	精油を日常的に取り入れて、身体と心に癒しと喜びを一緒に感じ楽しみましょう。リンパドリートメント、身体ケアワーク等。	未就学児、一般、 高齢者、その他 (障害のある方)	110
	整理・収納	キクチ マミ 菊池 真美	事例やワークを参考に、ご自分に合った片付けの方法を見つけましょう。「誰も教えてくれなかったお片付けの基本講座」等。	中・高校生、 一般、高齢者	43
	そろばん	コバヤシ エ 小林 くに江	初心者から経験者までそれぞれのテキストで、ゆっくり丁寧に指導します。	一般、高齢者	65
	ふろしきラッピング	ホンダ ムツミ 本田 睦美	日本伝統文化の一つ風呂敷。伝統包みを始めエコバック等アレンジします。楽しくできます。	未就学児(保護者同 伴)、小・中・高 校生、一般、高 齢者、その他(外国 の方)	112

分野	カテゴリー	氏名	コメント・プログラム等	対象	番号
生活	着つけ	ホンダ ムツミ 本田 睦美	自分で着物が着られるようになります。楽しく丁寧にお伝えします。着物時間をステキに！	中・高校生、 一般、高齢者	113
	着つけ	ネモト ココ 根本 雅子	日本の文化伝統的民族衣装を多くの人に伝えたい。腰ひも手結びで個人に合わせた指導をします。	中・高校生、 一般、高齢者	150
	著作権	ナガラ タケユキ 名倉 武之	絵や文章などを創作したあなたは著作権者です。暮らしと著作権の関係をご説明します。	小・中・高校生、 一般、高齢者	4
	ペット終活・相続	ナガラ タケユキ 名倉 武之	あなたの大切なペットの将来と、もしもの時の備えについて、行政書士がお答えします。高齢社会におけるペットとの暮らし方等。	一般、高齢者	5
	終活	タカツ ケイコ 高津 佳子	「まだ早い」が始め時。エンディングノートの書き方、書く大切さを楽しく学びましょう。	一般、高齢者	91
	終活・遺言書	アオキ シンゾウ 青木 信三	遺言書用紙、遺言書封筒を用意し、かならず守る4つのルールを覚えてもらいます。	一般、高齢者	48
	相続・遺言	イシカワ ヒロシ 石川 秀俊	難解な法制度を丁寧に説明していきます。誰も関わりのある話を聞いてみませんか。	一般、高齢者、 その他(会社・団体等)	2
	相続・遺言	フカノ トモカズ 深野 友和	私たちを取り巻く終活の悩みについて、オーダーメイドに解決策をやさしく解説します。	一般、高齢者	149
	相続・遺言・成年後見	アライ カツミ 新井 克己	「相続&遺言」と「成年後見制度」の各手続きについて分かりやすく丁寧に説明します。	一般、高齢者	32
	薬膳	トガワ ケイアイ 外川 慶愛	薬膳の基本を体質別にて分かりやすく生活に取り入れやすく解説します。	一般、高齢者	25
	薬膳茶	マキエ先生 まきえ先生	中医学の視点に基づいた養生法。体質や季節に合った薬膳茶を手軽に取り入れてみましょう	一般、高齢者	142
	食育	ヨナイヤマ カズヒサ 米内山 和久	牛乳の味が違う！を簡単にお話しし、味わって確認してもらいます！味比べ、豆乳とにがり混ぜて固まることを確認する等。	小・中・高校生、 一般	76
	金融教育	ニシムラ ツトム 西村 勉	金融教育をライフワークとして、企業での研修講師と共に初心者対象に伝えたい。	小・中・高校生、 一般	128
	相続・遺言・成年後見	ホサカ カズナリ 保坂 一成	相続や遺言について公共機関、自治会町内会等で多数のセミナー実績があります	一般、高齢者	140
	コミュニケーション	カワイ タカシ 河合 崇	安心感のあるコミュニケーションで悩みに寄り添い、対人関係の不安を解消します。	一般	129
	片付け	カキヌマ ハツミ 柿沼 初美	忙しい、狭い、疲れたとイライラ、モヤモヤ。断捨離で家を整えて解消しませんか。	小・中・高校生、 一般、高齢者	156
	スクラップブック	チョウサ ヒロミ 帖佐 裕美	スクラップブックの手法でアルバム作りをしましょう。宝物が完成しますよ！	未就学児、小学生、 中学生・高校生、 一般、高齢者	157
	子育て	インザキ ユカ 石崎 由香	参加型プログラムで、子どもママも笑顔に。最新の幸せ研究で学ぶ、子育てが楽しくなるヒントをお届けします。	未就学児、小学生、 中学生・高校生、 一般、高齢者	167
	アロマテラピー	サクマ ユミコ 佐久間 有見子	忙しくて家で簡単にできる精油を使ったセルフケアを始めませんか？子どもと楽しむ精油など。	未就学児、小学生、 中学生・高校生、 一般、高齢者	170
	ハーブティー	サクマ ユミコ 佐久間 有見子	忙しい毎日にハーブティーでほっと一息つきませんか？効果的な飲み方、選び方をお伝えします。	未就学児、小学生、 中学生・高校生、 一般、高齢者	171
短歌	スギヤマ ヨシコ 杉山 喜子	初心者向けの講座です。短歌の歴史や基本を学び、実際に歌を詠んでみましょう。	一般、高齢者	174	

分野	カテゴリー	氏名	コメント・プログラム等	対象	番号
ダンス・舞踊	謡い・仕舞	シザキ クミコ 吉崎 久美子	初歩から丁寧に教えます。お稽古で、自分の声や所作がいつの間にか、お能らしくなっていくのは楽しいですよ。	一般、高齢者 (年齢は問いません)	80
	社交ダンス	ハセガワ サチコ 長谷川 幸子	社交ダンスに必要なエクササイズを基本に、テクニック向上と健康・コミュニケーションづくり「力」を注いでいます。	一般、高齢者	90
	ディスコダンス・ヒップホップ他	スズ SU-ZU	ジュニアヒップホップ指導。シニアにはディスコダンスを無理なく楽しく指導します。	未就学児、小・中・高校生、一般、高齢者	94
	フラダンス	ヨコタ ケイコ 横田 敬子	少人数でも楽しく踊ります。イベント等にも参加、地域との交流もあります。	小学生、一般	109
	盆踊り・民謡	ゴミ ヤチコ 五味 八千子	各地の盆踊り曲と一緒に踊り、健康づくり認知症予防として楽しみながら踊っています。1回に4～5曲を指導。	小・中・高校生、一般、高齢者	87
	日本民踊	チハラ ヨシコ 千原 良子	日本各地に伝わる民踊を伝承しています。会場では楽しく踊り親睦を深めております。	一般、高齢者	38
	健美ダンス	チカライン リリ 力石 莉莉	優雅な音楽に合わせて指先からつま先まで全身で表現し、少人数で健美ダンスを教えます。	一般、高齢者	145
	ダンス・扇の舞い	チカライン リリ 力石 莉莉	月に2回、水曜午後、八景コミュニティハウスで太極拳、京劇のポーズアレンジをして、体づくりに役立っています。	小学生、中学生・高校生、一般、高齢者	146
	琉球舞踊	アンガキ ヒツル 芦垣 緋鶴	琉球舞踊の指導、披露。初心者も楽しくお稽古しています。イベント等、舞踊披露可能です。	小・中・高校生、一般、高齢者	151
	かつぼれ	ハツリ キミエ 服部 君江	明治時代に盛んに踊られた伝統芸を仲間と息を合わせて楽しく踊りましょう。	一般、高齢者	152
スポーツ・健康	合気道	スキモト ヨウスケ 杉本 洋介	合気道は日本の伝統武道の一つであり、年齢・性別・体格の差にかかわらず、誰でも楽しく稽古ができます。	小・中・高校生、一般	117
	イスヨガ体操	まきえ せんせい まきえ先生	シニアや体力がなくてもらくらく健康づくり！深い呼吸で全身すみずみ気持ちよく動きます。	一般、高齢者	68
	音楽で健康づくり	ハヤシ ノブヒロ 林 伸浩	ギター弾き語りトリハビリ体操を合わせた講座です。心も体もリフレッシュしませんか。	一般、高齢者	103
	健康体操	カタノサカ テハル 片野坂 千春	体操を通して会話のキャッチボールを大切に、笑顔いっぱい時間づくりを心がけます!! 脳トレ、ストレッチ、下半身の筋力トレーニング等。	高齢者	41
	骨格ドック・骨格整体	スキハラ ヒロアキ 杉原 宏昭	お子様から高齢の方まで骨格検査で姿勢等についての解説とセルフケアと対処法を学べる。	未就学児、小・中・高校生、一般、高齢者	16
	骨盤体操	サトウ ジュンコ 佐藤 淳子	健康や美容の要は骨盤です。骨盤から全身を整える土台作りが基本です。	小・中・高校生、一般、高齢者	22
	体操	アカザワ ミキコ 赤澤 幹子	無理なく、楽しく音楽と共に身体を動かして毎日を楽しく暮らせる体操をしています。膝や腰等辛さの軽減のための体操等。	一般、高齢者	56
	体操・健康講話	サクライ ケイコ 櫻井 慧子	手や足首の体操から体をほぐし筋力をつけて運動の楽しさや大切さを実感していきます。リズム体操や健康講話等。	高齢者	115
	体操・玄米ダンベル体操	シマモト カズコ 嶋本 和子	これからの生活をいきいきと過ごせるよう、必要な筋肉を楽しく育てていきましょう。タオルを使ってストレッチ、指を動かし脳トレ等。	高齢者、その他(親子等)	77
	体操・ストレッチ	ウチダ エミ 内田 絵美	楽しく身体を動かしながら心もリフレッシュしていきましょう！健康体操、有酸素運動、ストレッチ、ボクササイズ等。	一般、高齢者	99

分野	カテゴリー	氏名	コメント・プログラム等	対象	番号
スポーツ・健康	和みのヨーガ	ナガセ アキコ 長瀬 明子	日本発祥の世界一楽なヨガです。自然治癒力を活性化させて、心身共に健康へと導きます。ツボ押しストレッチでリンパの流れを促す等。	小・中・高校生、一般、高齢者、その他(障害者)	78
	ハタヨガ、陰ヨガ	トシナイ アキコ 十枝内 暁子	ハタヨガ、陰ヨガ、チェアヨガを指導。伝統的なヨガの考え方を大切に心身の調和を目指します。	未就学児、小・中・高校生、一般、高齢者、その他(親子OK)	47
	ポールウォーキング	サカイ ナオミ 酒井 尚美	地域の皆さんと共に仲間づくり、元気な身体づくりを楽しみながら行います。ポールウォーキング等で外歩き、ゆるゆるヨガで身体を整え歪みをなくす等。	一般、高齢者	52
	ヨガ	ウチクラ カズコ 内倉 和子	ゆったりとしたヨガで心とからだのバランスを整え、リラックス&リフレッシュできることを心がけています。	未就学児、小・中・高校生、一般、高齢者	23
	ヨガ	オノ ユリコ 小野 百合子	心も体もヘルシーに！ ゆったり呼吸を深め体の細部まで意識を向けて無理なく動かします。(内側からキレイと元気を)	小・中・高校生、一般、高齢者、その他(親子:未就学児&保護者)	26
	ヨガ	カマハラ ミキ 蒲原 美樹	基礎から丁寧に指導。初心者様でも出来るヨガです。ダンス&ヨガも好評いただいています。	未就学児、小・中・高校生、一般、高齢者	27
	ヨガ	ニヤマ ミチエ 新山 みち江	その時の身体に合わせてヨガのポーズをすることで心も体もスッキリ。年齢不問です。	一般、高齢者	42
	ヨガ	イナバ エイコ 稲葉 永子	ゆつくり身体を動かし歪みを矯正。いつまでも豊かに動ける身体作りを目指しましょう。	一般、高齢者	92
	ヨガ	イムラ ミナコ 今村 美奈子	心地よい呼吸に合わせた動きで、心身の疲れを癒していきます。様々な不調も改善!	一般、高齢者	139
	ヨガ	オザキ ハルナ 尾崎 遥奈	心と身体をスッキリ！呼吸への意識を大切にご自身のペースでヨガの時間を楽しもう！！	一般、高齢者	159
	顔ヨガ	コウ ユカ 後藤 裕佳	顔の筋肉を動かし、美容と健康の両方にアプローチ！若々しい表情と笑顔を引き出します。	一般、高齢者、その他(未就学児をお連れのママさん)	178
	リハビリトレーニング・ストレッチ・体幹バランス	ウチダ ヨシノブ 内田 佳伸	リハビリから専門的なトレーニングまで幅広く丁寧に指導いたします。ストレッチ、体幹バランストレーニング等。	小・中・高校生、一般、高齢者	98
	声のトレーニング	イトリ ミユキ 糸乗 深雪	喉の衰えて出にくくなった声。腹式呼吸、早口言葉、フェイスストレッチ、短文の朗読など呼吸法・発声法で誤嚥性肺炎等のフレイル予防をしましょう。	小・中・高校生、一般、高齢者	124
	がん教育	イクミ チカ 伊久美 知佳	2人に1人はがんに。がん専門看護師とがんについて学び正しい知識を身につけよう。	小・中・高校生、一般、高齢者	127
	健康体操	アライ コウタ 新井 浩太	転ばぬ先の筋肉!生涯、自立歩行!今が一番、若い!運動して、いつまでも動ける体に!	一般、高齢者	154
	シニア体操	アタカ ユウスケ 安宅 優輔	体力レベル別の運動指導。100歳まで自分で歩く!転倒予防と健康づくりに役立ちます。	高齢者	166
健康体操	ウエタケ ミヤビ 植竹 雅	いつまでも楽しく笑顔で健やかに過ごせる体づくりを一緒に目指しましょう。	一般、高齢者	173	
福祉	アンガーマネジメント	イワシタ めぐ 岩下 めぐ	自分の感情の扱い方を知ると人生の質が向上します。安心安全な場で楽しく学びます。介護福祉、保育者向けもあります。	小・中・高校生、一般	46
	回想療法	タキザワ ユミヨ 滝澤 右弥子	子供の頃の楽しい思い出は引き出す事で脳が活性化して認知症を軽減します。語りましょう。お一人でも数人のグループでも。	一般、高齢者	31
	元気なシニアライフ	カワグチ タダシ 川口 整	人生100年時代の夢とロマン、シニアたちの気力向上講演を行い、面白かった、よかった、生活を見直す機会になったとの感想をいただいています。わかりやすいのが特徴。	一般、高齢者	17
	福祉・コミュニティ	ヨネヤマ ショウコ 米山 昌子	地域活動全般のコーディネートをします。身近なつながりを大切に、あなたから始まる生きがいづくりを一緒に実現していきます。	一般、高齢者	7
	カラーユニバーサルデザイン	スギヤマ タカユキ 杉山 隆幸	人によって違う色の見え方の「多様性」を体験めがねやクイズなどで楽しく学びましょう。	小学生、中学生・高校生、一般	172

分野	カテゴリー	氏名	コメント・プログラム等	対象	番号
福祉	手話	サイトウ ユミコ 齋藤 由美子	指をたくさん動かして脳に栄養を。単語文章の練習を忘れては思い出し、やっています。	高齢者	135
	回想法	まさえ せんせい まさえ先生	リハビリ専門職による回想法。脳活性や認知症予防、個人史作りなどにお役立て頂けます。	高齢者	137
	回想法	サカイ メグミ 坂井 恵	子どもの頃の思い出話で脳を活性化!少人数で楽しみながら認知症予防しましょう。	一般、高齢者	158
	発達障がい理解	シバタ マリコ 柴田 まり子	発達障がいの不安をおもちの方(ご本人・身近な方)に気軽に相談できる場を提供します。	一般	138
料理	味噌作り	イシカワ ヒロシ 石川 秀俊	手前味噌とは良く言ったもので、香り良く味わい深い手作り味噌仕込をお伝えします。	一般	97
	麺打ち	ムラタ ヒデオ 村田 秀雄	蕎麦・うどん・ラーメンの打ち方の基本を指導。打った後茹でて食べる楽しさを知ってもらうことで脳の活性化や老化防止にもなります。そば打ちを楽しみながら仲間づくりもできます。	小・中・高校生、一般、高齢者、その他(町内会・外国人等)	116
歴史	郷土史	ヤギンタ ヨカイ 柳下 五介	周辺地域の歴史・文化・自然について講座での解説、街歩きで楽しみながら学びましょう。	中・高校生、一般、高齢者	60
	日本史	シマハラ シュウイチ 嶋原 修一	地域の施設で、一緒に日本の歴史について学び直してみませんか。	一般、高齢者その他(不登校の生徒さん、引きこもりの方など)	165
語学	英語	タイラ カズヒロ 平 一廣	話すと聴くは車の両輪。やさしい単語を活用し、日本語力をつけると誰でも話せます。	中学生・高校生、一般、高齢者	9
	英語	トガワ ケイアイ 外川 慶愛	発音を正しくすることで伝わる英語を使えるように指導。初めての方にもおすすめです。	未就学児、小・中・高校生、一般、高齢者	24
	中国語	チカラシ リリ 力石 莉莉	言葉の由来、中国の文化歴史、暮らし、教育、中国人の生活の知恵などを学ぶこともできます	中学生・高校生、一般、高齢者	144
	モンゴル語	ツェベグミド バトデルゲル TSEVEGVID BATDELGER	モンゴル語やモンゴルの文化及びモンゴル料理やお相撲やモンゴル旅等何でもお伝えできます。	未就学児・小・中・高校生、一般、高齢者	161
自然	環境学習	コモリ シゲキ 小森 繁樹	自然環境の大切さ、私たちが自然から受けている恩恵と現在地域で起きていること等を説明、意識を高めます。	中・高校生	101
	草花遊び	アツモト サオリ 松本 沙織	草花を使った自然遊び。1歳半～小学生まで楽しめます。植物の特徴や注意点も学べます。	未就学児、小学生、高齢者	168
	天体観察	ヤマダ ヨウシロウ 山田 陽志郎	科学館や博物館、天文台などで仕事をしてきましたが、現在も宇宙の不思議を伝えています。宇宙・星に関する講座や天体観望会の実施等。	小・中・高校生、一般、高齢者	13
子ども	キッズア ナウンス	ヤマグチ ミキ 山口 美紀	カラフルで分かりやすい教材を使い、日本語の正しい発声発音方法を楽しく伝えます。発声練習や群読ワークショップ等。	小・中・高校生、一般、高齢者	29
	工作・ リミック	タナカ ミサ 田中 美佐	長年子どもに関わる仕事をしています。音を楽しく表現したり宝物工作のお手伝いをします。リズム遊び、リミック、工作等。	未就学児、小学生	55
	子供化学 講座	クボ マサフ 久保 雅信	小学生から大人まで実験や体験を通じ将来に向かって発展されることを願っています。内容は、指紋検出やルミノール検査等。	小・中・高校生、一般	121
	子どもの 靴選び	コダマ アヤノ 児玉 斐乃	はじめての靴選びや成長に合わせた靴選び、靴の大切さをお伝えしています。	未就学児、小学生	126
	アート	オオヤナギ アサミ 大柳 麻美	身近なものを使ってアートに親しみ、個々の自由な表現を大切に活動します!	未就学児、小学生、中学生・高校生、一般、高齢者	175
	脳育リ ミック	サトウ ナオミ 佐藤 奈緒美	2才～8才位のお子様を対象としたリミックです。歌ったりダンスをしたり楽しみましょう!保護者の方も一緒に参加してください。	未就学児、小学生	141

# こんな時・・・是非ご利用ください！

「敬老の日」の余興として、  
琴や三味線を披露して欲しい！



「ママサークル」で簡単なお菓子作りや手工芸を教えて欲しい！



「地域のサロン」で体操や歌を教えてくれる人はいない？



「夏祭り」を民謡や盆踊り、太鼓等で盛り上げて欲しい！



「こども会」の行事で、手品や大道芸を楽しみたい！



## 《ご利用方法》

コーディネートを希望される方は、来所または電話で金沢区民活動センターへお申し込みください。  
ご希望内容に沿った「街の先生」をご紹介します。

紹介依頼申請の様式は右記 HP からダウンロードできます。



## ～紹介までの流れ～

- ① 紹介依頼申請書提出
- ② 金沢区民活動センターから街の先生へ依頼
- ③ 街の先生と依頼者間で内容、会場等詳細について交渉  
※交通費、材料費等の必要経費については当事者間で直接交渉してください。
- ④ 事業が終了したら速やかに紹介事業終了報告書を金沢区民活動センターへ提出

お問合せ:金沢区民活動センター“ゆめかもん”

〒236-0021

金沢区泥亀 2-9-1 金沢区役所2階

TEL:045-788-7803 FAX:045-789-2147

E-mail:[kz-kumincenter@city.yokohama.lg.jp](mailto:kz-kumincenter@city.yokohama.lg.jp)

令和8年4月現在



# 金沢区民活動センター「登録団体」一覧表



金沢区民の自発的な市民公益活動・生涯学習を促進するため、区内で活動する団体を金沢区民活動センターに登録し、活動を支援しています。

「入会して一緒に活動したい」「高齢者や親子の集まりでの余興を頼みたい」など、様々な場面でご活用ください。

## A. 生涯学習・歴史・子育て支援

小分類	団体名	No.
生涯学習	金沢区生涯学習“わ”の会	A-1
	サラリーマンOB会 金沢'95	A-2
	横浜友の会 金沢方面	A-3
	まちの応援団	A-4
歴史	金沢区の文学と歴史愛好会	A-5
	かねさは歴史の会	A-6
	生涯学習「絆」	A-7
	やまざくら～自然と歴史の会～	A-8
	野口英世よこはま顕彰会	A-9
	歴遊会かねさは	A-10
子育て支援	横浜市金沢区 放課後キッズクラブ連絡会	A-11
	金沢区保育ボランティアクラブ	A-12
	子育て支援ネット「ふきのとう」	A-13
	関東学院 親と子のひろば おりーぶ	A-14
	フレンドリースペース金沢	A-15
	特定非営利活動法人 ひだまりの森	A-16
	特定非営利活動法人 子ども大学よこはま	A-17
	ぴんぽんぱん	A-18
理科教育	認定NPO法人 おもしろ科学たんけん工房	A-19
プレイパーク	金沢区にプレイパークをつくろう会	A-20

## B. まちづくり・市民活動・環境・防災・国際

小分類	団体名	No.	
まちづくり	金沢ふくまち応援団	B-1	
	サニーアベニュー	B-2	
	金沢夢プラン応援隊	B-3	
	みんなの居場所「にこ」	B-4	
市民活動	特定非営利活動法人 らしく並木	B-5	
	NPO法人 横浜金沢文化協会	B-6	
	NPO法人 よこすかシティガイド協会	B-7	
	特定非営利活動法人 横濱金澤シティガイド協会	B-8	
	金沢年金者の会	B-9	
	金沢区町内会連合会	B-10	
	金沢区スポーツ協会	B-11	
	やりこれ会	B-12	
	金沢区平和のつどい実行委員会	B-13	
	金沢区9条の会	B-14	
	特定非営利活動法人 産業クラスター研究会	B-15	
	特定非営利活動法人 旧川合玉堂別邸及 び園庭緑地運営委員会	B-16	
	ふるさと大道村	B-17	
	特定非営利活動法人 チア一金沢	B-18	
	高齢化社会と労働問題研究会	B-19	
	塩づくり実行委員会& 海苔づくり実行委員会	B-20	
	金沢区シニアクラブ連合会	B-21	
	体験クラブ AKR(アルル)	B-22	
	コーヒー提供	コーヒー-deえがお	B-23

小分類	団体名	No.
食生活	金沢区食生活等改善推進委員会	B-24
街歩き	横浜金沢街歩きの会2012	B-25
健康法	MOA健康法サークル金沢・大道ネットワーク	B-26
健康づくり	薬膳健康づくり研究会	B-27
	横浜市立大学医学部東洋医学研究会	B-28
社会教育	特定非営利活動法人 アスリード	B-29
環境	特定非営利活動法人 かなざわ森沢山の会	B-30
	金沢区公園ボランティアの会	B-31
	金沢八景の自然と史跡を守る会	B-32
	金沢区ねこれん	B-33
	花植えボランティア はまみらい	B-37
防災	横浜防災ライセンス・金沢	B-34
	横浜市アマチュア無線非常通信協力会 金沢区支部	B-35
国際交流	特定非営利活動法人 横浜金沢国際交流の会	B-36

### C. 趣味・IT

小分類	団体名	No.
料理	キッチンパパ	C-1
絵手紙	サロン絵手紙	C-2
	やさしい絵手紙	C-3
パソコン	悠遊パソコン金沢	C-4
スマホ	スマホアドバイス チーム金沢	C-5
	スマホサポーターズ! かなざわ	C-6
着つけ	着つけサークル金沢	C-7
編み物	手編みを楽しむ会	C-8

### D. エンターテインメント・企画

小分類	団体名	No.
マジック	KMD金沢マジック同好会	D-1
大道芸	ぼたん座	D-2

小分類	団体名	No.
語り・紙芝居	語り手サニー	D-3
紙芝居	金沢紙芝居の会かなみん	D-4
読み聞かせ	どんぐりころちゃん	D-5
わらべうた	わらべうたと絵本の会 ぼっぼ	D-6
エンターテインメント	ー表現スペースー 「金沢区民かんぱにー」	D-7
舞台企画	金沢区舞台芸術サークル 「潮の音」	D-8
コンサート企画	金沢区音楽のつどい	D-9
イベント企画	ふみくらの仲間たち 「青葉楓の会」	D-10
環境工タメ	BLUE CARBON SOUND	D-11

### E. 文化

小分類	団体名	No.
文化	横浜金沢俳句・短歌ポスト 実行委員会	E-1
書道	金沢区書道協会	E-2
写経	写経の会	E-3
文学	南国忌の会	E-4
囲碁	西柴囲碁同好会	E-5
	卯月会	E-6
華道	金沢華道会	E-7
茶道	金沢茶道会	E-8
短歌	現短歌会	E-9
俳句	楷の木俳句の会	E-10

### F. 芸能

小分類	団体名	No.
能	「称名寺薪能」実行委員会	F-1
お囃子・木遣り・纏	町屋神社保存会	F-2
詩吟	横浜岳風会	F-3

## G. 美術・工芸・写真

小分類	団体名	No.
美術 振興	金沢区美術協会	G-1
水彩画	並木水彩サークル	G-2
	清彩会	G-3
絵画	火曜会	G-4
	遊アート会	G-5
パソコン 絵画	マウスアートの会	G-6
色えん ぴつ画	色えんぴつ「帆の会」	G-7
スケ ッチ	釜利谷スケッチの会	G-8
鎌倉彫	鎌倉彫 伸美洞	G-9
	輪峰会	G-10
篆刻	楽刻会	G-11
こぎん 刺し	こぎん刺し「モドコの会」	G-12
切り絵	きりえサークル金沢	G-13
	金沢切り絵の会	G-14
絵手紙	クローバーの会	G-15
写真	フォトフレンズ	G-16
	西金沢写友会	G-17
	富岡写友クラブ	G-18
	六浦写真同好会	G-19
	八景写友会	G-20
	フォト2007	G-21
	茜写友会	G-22

## H. 音楽

小分類	団体名	No.
三曲	金沢三曲会	H-1
琴・ 箏曲	ぐるうぷ「和愉音」	H-2
	筑紫和楽会KANAZAWA	H-3
	琴アンサンブル金沢桐韻会	H-4

小分類	団体名	No.
ハンド ベル	サニーベルズ	H-5
マンド リン	アンサンブル金沢マンドリーノ	H-6
アコー ディオン	横浜アコーディオン愛好会	H-7
オーケ ストラ	横浜金沢交響楽団 (金沢シンフォニカ)	H-8
	横浜フェリーチェ管弦楽団	H-9
吹奏楽	ママさん吹奏楽サークル 「チャオバンビーノ」	H-10
	ウインドアンサンブル ドルチェ♪	H-11
	金沢吹奏楽団	H-12
器楽 アンサ ンブル	ブラストファンクラブ	H-13
	ブラストファンクラブ音楽練習会	H-14
アコース ティックアン サンブル	～音楽で心を助け隊～	H-15
ゴスペ ル	能見台ゴスペルクラブ	H-16
混声 合唱	金沢混声合唱団	H-17
	オラトリオ・ガブリエル合唱団	H-18
男声 合唱	横浜並木男声合唱団	H-19
女声 合唱	女声合唱団 コーラル・ベル	H-20
	コンプリオ	H-21
	コーロ・ネオマリカ	H-22
	富岡コール	H-23
民謡	金沢民謡協会	H-24
ピアノ	Tutti音楽サロンピアノサークル	H-25
合唱	ソウル&ポップス	H-26
ウクレ レ	ウクレレ同好会 ホアロハ	H-27

## I. スポーツ・体操・ダンス

小分類	団体名	No.
剣道	釜利谷剣友会	I-1
	金沢警察署少年剣道推進会	I-2
ランニング ウォーキング	横浜並木ランニング& ウォーキングクラブ	I-3
ゲート ボール	金沢区ゲートボール連合	I-4

小分類	団体名	No.
テニス	横浜市テニス協会	I-5
バドミントン	大道バドミントン	I-6
ゴルフ	金沢悠々ゴルフ会	I-7
フラダンス	マカニ フラスタジオ	I-8
	カハラオプナ	I-9
	マイル	I-10
	ハイビスカス	I-11
	ナプアイレフアフラサークル	I-12
ジャズダンス	ジャズダンスサークル「アダジオ」	I-13
日本民踊	楡良乃会	I-14
日本民踊盆踊り	四つ葉会	I-15
スタッキング	スタッキングの会 金沢	I-16
健康体操	土曜ろーごクラブ	I-17
空手	黎明会 金沢空手クラブ	I-18
タグラグビー	横浜タグラグビークラブ	I-19

## J. 高齢者支援・障がい者支援

小分類	団体名	No.
手話	金沢区手話サークル「橋の会」	J-1
	手話サークル かたつむり	J-2
セーリング	NPO法人 セイラビリティ横濱	J-3
障がい者支援	ここまる	J-4

◎「登録団体」への入会や見学を希望する場合  
ゆめかもん前にある情報提供ボード掲示チラシの連絡先に直接連絡してください。  
チラシの掲示がない場合は、ゆめかもんにお問合せください。



金沢区幸せお届け大使  
ぼたんちゃん

### 《ご利用方法》

■「登録団体」を講座の講師またはイベントのパフォーマーとして紹介してほしい場合

- ①『紹介依頼申請書』に必要事項を記入し、ゆめかもんにご提出ください。  
※『紹介依頼申請書』は、ゆめかもん窓口またはホームページからダウンロード可  
ホームページの場合、  
【「街の先生」・登録団体】 → 【団体登録について（書類について）】  
ページ下の方『紹介依頼申請書』をクリック  
※提出方法：来所、FAX、メール添付



- ②ご提出いただいた『紹介依頼申請書』の内容を元に、ゆめかもんから「登録団体」へ依頼し、  
受諾の場合は、「登録団体」の連絡先を依頼者へお伝えします。

《お問合せ》  
金沢区民活動センター“ゆめかもん”

〒236-0021  
金沢区泥亀2-9-1 金沢区役所2階  
TEL: 788-7803 FAX: 789-2147  
Email: kz-kumincenter@city.yokohama.lg.jp

発行:2026年4月



## 旅行予約サイト 申込み前によく確認!



海外の旅行予約サイトで、ホテルを予約した。宿泊日を間違えたのですぐキャンセルしたが、「キャンセル料100%」を請求された。納得できない。  
(相談者：50歳代女性)

旅行予約サイトでの予約は、原則としてそのサイトのキャンセル条件や契約内容に従うこととなります。

また、海外事業者の場合は、日本の法律を用いた交渉が難しい場合があります。ネット上には「場貸しサイト」や「旅行比較サイト」などもあり、それぞれ契約関係や仕組みが異なるため、注意が必要です。

### ⚠️ トラブル防止のポイント

- ✓ サイト運営事業者の名称・住所（国内/海外）問合せ先、支払代金額・内訳、キャンセル条件（航空券と宿泊施設で異なる。）等を確認する！
- ✓ 氏名（スペルや姓名の順など）、旅行日程、メールアドレス等の入力ミスに気をつける！
- ✓ 予約確認メール等は、旅行が終わるまで保管！



令和8年5月

自治会会長様

町内会会長様

日本赤十字社金沢区地区委員会  
委員長 齋藤 真美奈

## 令和8年度赤十字会費募集について（お願い）

日頃から、赤十字事業にご理解とご協力をいただき、誠にありがとうございます。

赤十字事業は、災害救護体制の整備、社会福祉活動の推進、国内・国外救援活動などの事業に貢献しております。

近年、日本国内で自然災害は、ますます頻発化、激甚化しています。日本赤十字社はその発災直後から、医師や看護師等からなる救護班やこころのケア班を被災地に派遣し、また自治体や多くの赤十字ボランティアと協力して、毛布や安眠セット等の救援物資を配布するなど、様々な支援を実施しております。

また海外のいたるところで発生している武力紛争は、収束の兆しをみせません。温暖化による洪水や干ばつなども世界中で多発しています。こうした紛争や自然災害によって発生する人道危機に対して、日本赤十字社は世界各国の赤十字・赤新月社と連携し、支援活動を展開しています。

おかげさまで、令和7年度の金沢区の会費募集総額は、10,615,752円でした。このような成果を収めることができましたのは、ご多忙にもかかわらず会費募集にご協力いただきました皆様のお力添えによるものであり、厚くお礼申し上げます。

さて、令和8年度におきましても、別途「令和8年度金沢区赤十字運動実施要綱」に基づき、会費募集を実施いたしますので、よろしくご協力の程お願い申し上げます。

なお、令和8年度会費募集にあたっての目安とするため一世帯あたりの依頼額は、前年度と同額の200円となっております。この会費募集の予定額は、日本赤十字社金沢区地区委員会総会の席上にて金沢区町内会連合会各会長にご説明を申し上げ、ご了解をいただいておりますが、あくまでも目安ですので強制感を伴うことのないようご注意ください。

昨年度同様、皆様のご理解とご協力の程お願い申し上げます。



日本赤十字社神奈川県支部

ホームページ

# 令和 8 年 度

## 金 沢 区 赤 十 字 運 動 実 施 要 綱

日本赤十字社金沢区地区委員会

### 趣旨

日本赤十字社設立の目的にのっとり、赤十字運動の意義と性格を明らかにし、赤十字に関する諸条約に基づく業務の遂行と非常災害救助等その理想とする人道的任務を達成するため会員の増強を進めます。

当区における会費の募集は、当初の目標に迫る成果をあげています。しかしながら近年における社会、経済情勢の急激な変化に伴い、これに対応した事業の強化を図り、赤十字の使命を十分に果たすため、本年度においても、次のとおり実施いたしますので、皆様の一層のご理解とご協力をお願い申し上げます。

金沢区地区委員会は、赤十字の博愛及び相互扶助の精神に基づき、明るく住み良い社会を築き上げていくための事業や、災害による被災者に対する救護活動を実施しています。

### 1 赤十字会員の増強

赤十字の趣旨にご理解とご協力をいただき、区民の皆様が一人でも多く、会員に加入して下さるようご協力をお願いいたします。

※年額 2,000 円以上のご寄付をくださり、かつ「会員」として登録を希望された方を「会員」とお呼びします。また、上記「会員」以外の方を「協力会員」とお呼びします。

この会費が日本赤十字社の事業資金となります。この資金の安定確保を図るため、会費募集にご協力をお願いいたします。

### 2 会費募集実施期間 令和 8 年 6 月 1 日～6 月 30 日

(準備期間) 令和 8 年 5 月 1 日～5 月 31 日

(整理期間) 令和 8 年 7 月 1 日～7 月 31 日

### 3 赤十字会費の依頼額

(1) 一世帯あたり依頼額 (寄付金) 200 円

(2) 地区別対象世帯数及び依頼額 (議案書の 9 ページに記載)

(3) 自治会・町内会別対象世帯数及び依頼額 (議案書の 10 ページから 14 ページに記載)

\*会費の募集にあたって目安とするため一世帯あたりの依頼額を設けています。

あくまでも目安ですので強制感を伴うことのないようご注意ください。

#### 4 会費の納入方法

下記の方法によりお選び下さい。

##### (1) 振込み

###### ①郵便局（同封の払込取扱票が使用できます）※手数料免除

お近くの郵便局へ同封の振込取扱票をお持ちのうえ納入していただきますよう、お願いいたします。（振込人のご氏名のほか自治会・町内会名を必ずご記入下さい）

振替口座番号 00280-0-99762

加入者名 日本赤十字社神奈川県支部横浜市金沢区地区

###### ②金融機関（銀行・信用金庫）※手数料がかかります。予めご了承ください。

最寄りの金融機関の窓口より、振込人のご氏名のほか自治会・町内会名を必ずご記入の上、下記の口座まで納入していただきますよう、お願いいたします。

なお、振込依頼書は同封しておりませんのでご了承ください。

《振込先口座名》

横浜信用金庫 金沢支店（店番号011） 普通預金 0449474

日本赤十字社 金沢区地区委員会 会費 事務局長 加藤 一郎

※本人確認法に基づき、10万円を超える現金のお振込みを行う際に、窓口にて、本人確認書類や、自治会・町内会の会則等の提示が求められる場合があります。複数枚の払込取扱票・振込依頼書により分割いただくなど併せてご検討ください。

※「領収証」につきましては、「払込取扱票」の「受領証」や「振込依頼書」の控えをもって、「領収証」に代えさせていただきます。なお、別途「領収証」が必要な場合は、ご連絡いただければ郵送させていただきます。

##### (2) 窓口

事務局の社会福祉法人横浜市金沢区社会福祉協議会で受け付けております。

お車でお越しの際は、地下駐車場をご利用ください。

月～金曜日：午前9時～午後5時（土・日、祝日は受け付けておりません）

##### 《お問い合わせ先》

事務局 〒236-0021 金沢区泥亀1-21-5 いきいきセンター金沢内  
社会福祉法人 横浜市金沢区社会福祉協議会  
電話 045-788-6080 FAX 045-784-9011

令和8年5月

自治会長様  
町内会長様

金沢区更生保護協会  
会長 齋藤 真美奈

## 令和8年度 金沢区更生保護協会 賛助金について（お願い）

日頃から、金沢区更生保護協会に格別のご支援、ご協力を賜り厚くお礼申し上げます。

更生保護協会は、地域の中で「社会を明るくする運動」をはじめとした、犯罪予防及び更生保護事業等を推進しております。

おかげさまで、事業推進の財源である令和7年度賛助金総額は、1,131,525円でした。ご協力いただいた賛助金により、広く運動の趣旨を周知することができました。このような成果を収められましたのは、ひとえに皆さまのご尽力によるものであり、心からお礼申し上げます。

令和8年度におきましても、犯罪防止や罪を犯した人の更生への支援に係る理解を広げ、犯罪や非行のない社会を目指して更生保護活動を実施してまいりますので、賛助金につきまして、ご協力くださいますようお願い申し上げます。

なお、一世帯あたりの依頼額を前年度と同額の20円とさせていただきました。この賛助金依頼額は、令和8年4月23日開催の金沢区更生保護協会総会の席上にて金沢区町内会連合会各会長にご説明申し上げ、ご了解をいただいておりますが、あくまでも目安ですので、強制感を伴うことのないようご注意ください。

昨年度同様、皆様のご理解とご協力をよろしくお願い申し上げます。

## 1 趣 旨

金沢区における犯罪のない明るい街づくりを推進するために、社会を明るくする運動の実施、保護司会及び更生保護女性会の活動支援、犯罪予防活動及び更生保護事業のための関係団体との連絡、更生保護思想の普及宣伝活動等を行うにあたり、事業の財源となる資金を確保するため、賛助金につきまして、皆様のご協力をお願いするものです。

2 賛助金募集期間 令和8年6月1日から6月30日まで

3 賛助金の依頼額 (1) 一世帯あたりの依頼額 20円  
(2) 地区別及び自治会町内会別依頼額 (P9～P14 に記載)

## 4 賛助金の納入方法

(1) **振込み** ※手数料がかかります。予めご了承ください。

### ①郵便局（振込取扱票）

お近くの郵便局へ同封の振込取扱票をお持ちの上、納入下さいますよう、お願いいたします。(振込人のご氏名のほか自治会・町内会名を必ずご記入下さい)

### ②金融機関（銀行・信用金庫）

最寄りの金融機関の窓口より、振込人のご氏名のほか自治会・町内会名を必ずご記入の上、下記の口座まで納入下さいますよう、お願いいたします。

《振込先口座名》 横浜信用金庫 金沢支店 普通 0349283  
金沢区更生保護協会 事務局長 加藤 一郎

※領収書につきましては、払込取扱票の受領証等の控えをもって、領収書に代えさせていただきます。別途領収書が必要な場合はご連絡下さい。

(2) **窓口** (月～金曜日：午前9時～午後5時 ※土日・祝日を除く)

事務局の社会福祉法人横浜市金沢区社会福祉協議会で受け付けております。

5 問合せ先 事務局 〒236-0021 金沢区泥亀1丁目21-5 いきいきセンター金沢内  
社会福祉法人 横浜市金沢区社会福祉協議会  
電話：788-6080 FAX：784-9011

## ・社会を明るくする運動

社会を明るくする運動とは、すべての国民が犯罪の防止と罪を犯した人たちの更生について理解を深め、それぞれの立場において力を合わせ犯罪や非行のない明るい社会を築こうとする法務省主唱の全国的な運動です。

## ・保護司会

法務大臣の委嘱を受けて、罪を犯した人や非行少年の保護や指導にあたりるとともに、犯罪の予防に務め、犯罪のない明るい街づくりのために活動しています。

## ・更生保護女性会

やさしい母・姉の立場から、罪を犯した人や非行少年の更生のために保護司の仕事に協力し、また、地域での日常生活の中で犯罪の予防に務めています。



神奈川県支部による災害時を想定した訓練の様子

# 苦しんでいる人を救いたい

東日本大震災の発生から15年、熊本地震から10年、能登半島地震から2年。  
日本赤十字社では、いつ起こるかわからない大規模災害に備え、  
日頃から医療救護訓練や防災・減災の普及啓発などに取り組んでいます。

あなたのご支援で  
できることの一例

**2,000円で**

毛布1枚

災害時、避難所  
などでの生活に。



**4,000円で**

援護物資

県内各市町村に配備し、  
火災・風水害などの被害に  
あった方にお届けします。



**5,000円で**

緊急セット  
1セット4人分

避難所生活時に必要となる  
物が収納されています。



## 赤十字活動資金にご協力をお願いします。

町内会・自治会のご協力により募集を行っているほか、地域の赤十字窓口でもご協力いただけます。



日本赤十字社神奈川県支部は、  
皆さまのご寄付を財源に次のような活動をしています。

活動資金の約96%は皆さまからのご寄付によるものです(令和6年度実績)



## 災害救護事業



被災地に救護班を派遣し、医療救護活動やこころのケア活動を行います。そのため、日ごろから訓練や研修を重ね、災害に備えています。

## ほかにも災害に備えて… 赤十字防災セミナー



大規模災害の初期に重要な「自助」「共助」の力を養い、命を守るための取り組みを考えるセミナーです。自治会・町内会や学校などで実施しています。

## 救急法等の講習



いのちと健康を守るための具体的な知識と技術を伝える講習を、ボランティア指導員の協力のもと、県内各地で開催しています。

## 国際活動



世界中に広がる赤十字のネットワークを生かし、災害や紛争による被災者の救援と開発途上国における防災・保健衛生などの支援を行っています。

## 赤十字ボランティアの育成



赤十字の活動は、赤十字ボランティアによって支えられています。神奈川県には約2万人の赤十字ボランティアが活躍しています。

## 青少年赤十字



教育現場に赤十字の理念、知識、技術を取り入れ、「健康・安全」「奉仕」「国際理解・親善」の3つの実践目標のもと、さまざまな活動を行っています。

引き続き、ご理解とご協力をお願いいたします。

日本赤十字社神奈川県支部では、さまざまな方法でご寄付を受け付けています。

口座振替

クレジットカード・Amazon Pay

遺贈・相続財産寄付

各金融機関でのご寄付



令和8年5月吉日

町内会長 各位

神奈川県立金沢文庫長

展示のご案内および広報について（依頼）

当文庫の事業につきましては、日ごろ格別のご高配をたまり厚くお礼申し上げます。

当文庫では、5月22日より特別展「いわきの古刹 長福寺と薬王寺」を開催いたします。本展では福島県いわき市に所在する真言律宗の古刹・長福寺と、真言宗智山派の古刹・薬王寺に注目し、これらの寺院に伝来する文化財と、金沢文庫が保管・管理する国宝称名寺聖教と金沢文庫文書から関連するものを合わせて展示します。いわき地方で展開した中世寺院史の一端を、金沢文庫との係わりから明らかにしたいと思っております。

つきましては、より多くの方々に知っていただくため、ちらしの掲示、配布等、展覧会の広報にご協力くださいますようお願い申し上げます。また、会期中ご来館の上ご高覧くださいますようお願い申し上げます。

**特別展「いわきの古刹 長福寺と薬王寺—東海興律・密教研鑽—」**

**日 時：令和8年5月22日（金）～7月20日（月・祝日）**

**開館時間：午前9時～午後4時30分（入館は午後4時まで）**

**休 館 日：毎週月曜日（ただし7月20日は開館）**

**交 通：京急線「金沢文庫駅」下車 徒歩12分（品川より快特33分）**

**シーサイドライン「海の公園南口駅」下車 徒歩10分**

**（JR根岸線「新杉田駅」接続）**

（ 問合せ先  
学芸課 佐藤  
TEL 045-701-9069  
FAX 045-788-1060 ）

.....（キリトリ）.....

**【ご招待】**

本状を受付にお渡しください。「いわきの古刹」展会期中、2名様までご入館いただけます。

ご所属 \_\_\_\_\_

特別展

# いわきの古刹 長福寺と薬王寺

— 東海興律・密教研鑽 —

令和八年五月二十二日(金)～七月二十日(月・祝)

福島に花開いた知られざる鎌倉文化を探る  
仏師院誉作の地蔵菩薩像と十一面観音菩薩像の初対面

【開館時間】 午前9時～午後4時30分（入館は午後4時まで）

【休館日】 毎週月曜日（ただし7月20日は開館）

【観覧料】 （一）内は20名以上の団体料金

20歳以上800円（700円） 20歳未満・学生600円（500円）

65歳以上200円（100円） 高校生100円、中学生以下・障がい者の方は無料

【主催】 神奈川県立金沢文庫 【協力】 横浜市金沢区役所

## 神奈川県立金沢文庫

Kanagawa Prefectural Kanazawa-Bunko Museum

〒236-0015 神奈川県横浜市金沢区金沢町142 Tel 045-701-9069 Fax 045-788-1060

<https://www.pen-kanagawa.ed.jp/kanazawabunko/index.html>

【交通】京急線「金沢文庫駅」（快特で品川駅より33分、横浜駅より16分）東口より徒歩12分  
シーサイドライン「海の公園南口駅」より徒歩10分（JR根岸線 新杉田駅接続）

文殊菩薩騎獅像 鎌倉時代 福島・薬王寺 重文 撮影：六田春彦氏  
東日本大震災で被災したものの修理により蘇った。度重なる災害でも伝えらえた薬王寺の仏像。



弥勒菩薩像  
鎌倉時代 福島・薬王寺 重文  
薬王寺に伝来した弥勒菩薩の仏画で  
称名寺本尊と同図像となる



十一面観音菩薩坐像  
院眷作 正慶元年(1332) 神奈川・慶瑞寺  
長福寺地藏菩薩像と同じ院眷作で鎌倉・金沢  
に伝来した鶴岡八幡ゆかりの像



地藏菩薩坐像  
院眷作 元亨4年(1324) 福島・長福寺 重文  
いわき地方に展開した真言律宗の古刹・長福  
寺の秘仏本尊

# 特別展 いわきの古刹 長福寺と薬王寺 —東海興律・密教研鑽—

令和8年5月22日(金)～7月20日(月・祝)

いわき市小川に所在する長福寺は、奈良・西大寺を総本山とする真言律宗の古刹として知られます。いわき市には長福寺をはじめ真言律宗の複数の寺院や、金沢文庫ゆかりの称名寺と鎌倉時代に密接な交流のあった、真言宗智山派の古刹・薬王寺(いわき市塙)が所在することも知られています。国宝・称名寺聖教のうち『宝寿抄』は、その薬王寺にて成立したものです。

本展覧会は長福寺と薬王寺に伝来する文化財を中心に、金沢文庫が保管・管理する国宝称名寺聖教と金沢文庫文書から関連するものを合わせて展示し、いわき地方で展開した中世寺院史の一端を、金沢文庫とのかかわりから明らかにしたいと思います。

※文化財保護のため会期中一部展示替えがございます。詳細はHPでご確認ください。

## ■同時特別公開 金沢文庫の像内納入品

金沢文庫が保管する重要文化財の大通寺阿弥陀如来像や称名寺弥勒菩薩立像などの像内納入品を特別公開いたします。

## ■特別講演会・講座

特別展「いわきの古刹 長福寺と薬王寺」に関連して、特別講演会・月例講座なども開催します。申し込みなど詳細はHPでご確認ください。

## 神奈川県立金沢文庫

Kanagawa Prefectural Kanazawa-Bunko Museum  
〒236-0015 神奈川県横浜市金沢区金沢町142  
Tel 045-701-9069 Fax 045-788-1060  
<https://www.pen-kanagawa.ed.jp/kanazawabunko/index.html>  
【交通】京急線「金沢文庫駅」(快特で品川駅より33分、横浜駅より16分) 東口より徒歩12分  
シーサイドライン「海の公園南口駅」より徒歩10分 (JR 根岸線 新杉田駅接続)

## 次回予告

## 特別展 昭和と金沢文庫

令和8年7月25日(土)～9月13日(日)



神奈川県立金沢文庫旧館(昭和5年竣工)



厨子入薬師三尊・十二神将像  
鎌倉時代 福島・薬王寺  
運慶作の大倉薬師堂の諸像を模刻した極小像で  
鎌倉時代の蒔絵厨子を伴う



忍性骨蔵器  
嘉元元年(1303)  
神奈川・極楽寺 重文  
真言律宗の忍性の墓(五輪塔)の願主はいわき生  
生の「禅意」と刻む



叡尊坐像 室町時代 福島・長福寺  
最も東に伝来した鎌倉時代に活躍した西大寺・叡尊の肖像彫刻



厨子入金銅宝篋印舍利塔  
鎌倉時代 福島・薬王寺 重文  
真言律宗の関与の可能性もある東国に伝来した珍しい舍利厨子の名品

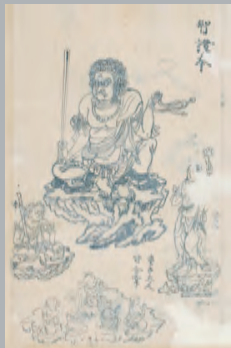

宝寿抄(図像部分)  
鎌倉時代  
神奈川・称名寺 国宝  
鎌倉時代に薬王寺で成立し、  
称名寺で書写された密教書



地藏菩薩印仏  
鎌倉時代 福島・長福寺 重文  
長福寺地藏菩薩坐像に納入されていた地藏菩薩  
の小印仏

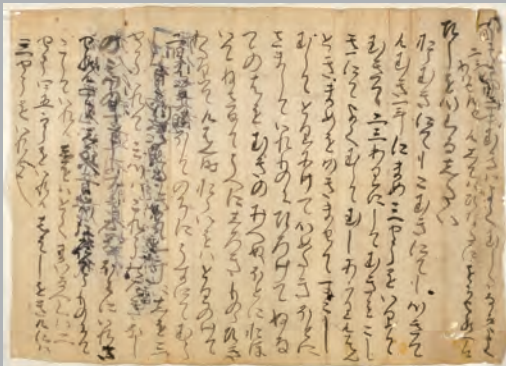

ひしをつくるしだい  
鎌倉時代 福島・長福寺 重文  
長福寺地藏菩薩坐像に納入されていた醬(ひしお)をつくる指南書



緞紙金字大般若経(伝中尊寺秀衡経)  
平安時代 福島・薬王寺  
初公開の薬王寺の緞紙金字経二巻のうち伝中尊寺経

# 令和8年 二輪車交通事故防止強化月間 暴走族追放強化月間 横浜市実施要綱

## 目的

多発する二輪車の交通事故を防止するため、二輪運転者の交通安全意識を高める運動を市民総ぐるみで展開するとともに、暴走族（四輪を含む）追放気運を醸成して暴走族への加入防止と離脱の促進を図ります。

## 期間

6月1日（月）から6月30日（火）

## スローガン

運転に ゆとり やさしさ 思いやり  
暴走は しない させない ゆるさない！



横浜市交通安全キャラクター  
まもるくん

## 重点

- 1 二輪車の安全利用促進
- 2 暴走族の追放
- 3 暴走族への加入の防止

### ◆◆◆令和7年中 二輪車関係事故状況◆◆◆

#### ① 二輪車関係事故発生状況

\	件数	構成率		死者数	負傷者数
		1当事故	構成率		
横浜市	2,324	647	27.8	11	2,085
神奈川県	6,003	1,787	29.8	48	5,378

#### ② 二輪車乗車中の死傷者数（主な原因別）

\	死傷者数		死者数		負傷者数	
	死傷者数	構成率	死者数	構成率	負傷者数	構成率
安全運転義務違反	528	25.2	3	27.3	525	25.2
交差点安全進行義務違反	576	27.5	1	9.1	575	27.6
徐行場所違反	6	0.3	0	0.0	6	0.3
指定場所一時不停止	17	0.8	0	0.0	17	0.8
信号無視	17	0.8	2	18.2	15	0.7
その他	56	2.7	1	9.1	55	2.6
違反なし	852	40.6	2	18.2	850	40.8

横浜市交通安全対策協議会

# 各機関・団体の主な取組

## 共通事項

- 1 「重点」に基づき、それぞれの地域等の実態に即した各種交通安全活動を積極的に推進します。
- 2 関係機関・団体の職員等に、暴走族追放条例・基本方針及びこの運動について周知を図ります。

## 横浜市・区

- 1 幅広い年齢層を対象に交通安全のための各種イベントを開催して、暴走族追放及び二輪車事故防止気運を盛り上げます。
- 2 地域ぐるみで暴走族追放のための気運が醸成されるよう各種施策を推進します。

## 警察

- 1 重大事故に直結する悪質性、危険性及び迷惑性の高い違反の指導取締りを強化します。
- 2 二輪車指定路線に白バイを集中投入し、街頭活動を強化します。
- 3 二輪車を通勤や業務で使用する事業所等に対する二輪車安全運転講習を積極的に推進します。
- 4 二輪車用プロテクターやエアバッグジャケットなどの着用を促進するための広報啓発を推進します。
- 5 暴走族の取締りを強化するとともに、暴走族相談員による加入防止・離脱促進や少年相談員等による立直り支援など関係機関・団体と連携し、暴走族追放のための施策を強力に推進します。
- 6 交通情報板等を活用して、この運動の周知と交通安全の啓発を推進します。

## 交通安全協会等交通関係団体

- 1 暴走族・二輪車の無謀運転追放のキャンペーンなどを実施し、地域住民に対する交通安全意識と暴走族追放気運の醸成を図ります。
- 2 地域における暴走族への加入防止や追放の取組を推進します。
- 3 家庭における交通安全の話し合いを奨励するとともに「交通安全ひとこえ運動」を推進します。
- 4 二輪車安全運転講習などの交通安全教育の場への積極的な参加を呼びかけます。

## 教育関係

- 1 神奈川県学校交通安全教育推進会議が推進する「みんなの交通安全教育推進運動『スタートかながわ』」の理念を踏まえ、交通社会の一員として思いやりと責任ある行動がとれるよう、教育活動全体を通して交通安全教育を推進します。
- 2 暴走族の反社会性や暴走の危険、迷惑性などについて指導するとともに、「暴走族に入らない」、「見に行かない」など具体的な指導を行います。

## 道路管理者・鉄道事業者

- 1 二輪車事故を防止するための交通安全施設などの整備を図ります。
- 2 道路情報板、駅広報、車内広報等を活用して、この運動の周知と交通安全の啓発を推進します。

## 地域

- 1 二輪車安全運転講習会など交通安全教育の場へ積極的に参加しましょう。
- 2 通勤・通学時の安全運転など、地域ぐるみで交通安全の「ひとこえ」をかけましょう。
- 3 暴走族について、なぜいけないのかなどを話し合いましょう。
- 4 地域における様々な取組を通じて暴走族追放の気運を高め、暴走族を許さない環境づくりをしましょう。

横浜市交通安全対策協議会  
(事務局) 横浜市道路・交通政策局道路政策課  
電話 045 (671) 2323

令和8年5月20日

地区連合自治会町内会長

金沢まつり実行委員会  
委員長 岩崎 建一朗

第52回金沢まつり「花火大会」の募金活動従事者の派遣について（お願い）

時下、ますます御清祥のこととお喜び申し上げます。

日ごろから、金沢まつり実施について御理解、御協力を賜り、厚く御礼申し上げます。

例年、花火大会の運営資金を確保するという趣旨から、花火大会当日の会場において募金活動を実施しており、今回も実施する運びとなりました。

つきましては、各地区連合自治会町内会様から、募金活動に従事していただく方を派遣いただきたくお願い申し上げます。ご負担をおかけしますが、何卒よろしくお願い申し上げます。

### 1 花火大会日時

令和8年8月22日（土） 午後7時開始（荒天時中止）

※集合は午後5時、解散は午後9時頃を予定しています。

※荒天の場合は、テレホンサービス[050-3159-6791]（当日午前9時から）でご確認ください。

### 2 活動内容と場所について

例年と同様、地区ごとに活動場所は割り振らせていただき、2～3人1組で花火打上前後に募金活動を行っていただきます。

活動内容の詳細は、7月区連会にてご説明させていただきますが、参考に「第51回金沢まつり「花火大会」募金の内容について」を添付いたします。

### 3 依頼人数

各地区連合自治会町内会から4名程度のご協力をいただければと存じます。

### 4 募金活動従事者名簿のご提出

大変恐縮ですが、7月1日（水）までに、別紙「募金活動従事者名簿」に氏名等を御記入の上、事務局あてにFAX等で御提出をお願いいたします。

※例年同様、7月27日（月）に行われる「第2回金沢まつり実行委員会」において、地区連合自治会町内会長のみなさまへTシャツ・タオルをお渡しする予定ですので、御協力をお願いいたします。

### 5 その他

当日、募金活動に従事いただける方には、お弁当及びお飲物を御用意させていただきます。

金沢まつり実行委員会事務局  
（金沢区役所地域振興課内）  
黒木、小田（TEL788-7801/FAX:788-1937）

**提出先（FAX）：788-1937 黒木・小田あて**

**※ 7月1日（水）までにご提出くださいますようお願い申し上げます。**

**第52回（令和8年）金沢まつり花火大会募金活動従事者名簿**

**団体名：** \_\_\_\_\_

番号	氏名	自治会町内会名	Tシャツ希望の方は、 サイズをご記入ください。 (M/L/XL)
1			
2			
3			
4			
5			
6			
7			
8			
9			
10			
11			
12			
13			
14			
15			
16			

**第 51 回金沢まつり「花火大会」募金の内容について****1 業務概要****(1) 集合時間**

令和 7 年 8 月 30 日（土）午後 5 時 ※荒天時中止

**(2) 集合場所**

大会本部前に、募金の活動場所（定点位置 A～I）ごとに机を設置しております。一緒に募金活動を行う区職員が、活動場所を示すアルファベットのプラカードを掲示しておりますので、活動場所のアルファベットの机の前にお集まりください。

**(3) タイムスケジュール****午後 5 時～6 時**

区職員から活動内容を説明します。

説明終了後、お弁当・お茶を受領し、夕食を摂ってください。

お食事後、募金箱、懐中電灯やメガホン等を皆様に分担して持って、活動場所（定点位置 A～I）へ移動してください。

**午後 6 時～7 時**

募金活動を順次、開始してください。

**午後 7 時～8 時**

花火打ち上げ中のため、募金活動は一時休止してください。

募金箱の管理にご注意ください。

**午後 8 時～8 時 30 分**

募金活動を再開してください。

「是非、本日の感動を花火募金としてご協力をお願いします」旨の呼びかけをします。

**午後 8 時 30 分～**

大会本部まで、募金箱、懐中電灯やメガホン等をお持ちください。お茶を受領し、解散となります。

**(4) 活動内容**

大きい募金箱は、会場内（「別紙 1」の A～I）に設置した長机に固定し、2～3 人 1 組で、来場者に募金を呼びかけます。

小さい募金箱は持ちながら、来場者に募金を呼びかけます。

メガホン等ご用意しますので、ご活用ください。

**2 注意事項**

(1) 事件・事故防止のため、トラブルに巻き込まれそうになりましたら、近くの警察官、警備員、スタッフ等に助けを求めてください。

(2) 募金活動従事者の皆様には、原則、Tシャツを着用していただきます。

「募金活動従事者名簿」にTシャツのサイズをご記入ください。各地区連合自治会町内会長にお渡しします。

(3) 地震等が発生した場合は、自身の安全確保や救護等を優先し、落ち着いて指示を待ってください。

**【参考】 第51回(令和7年)花火大会 募金従事体制**

定点地点	担当地区連合自治会町内会	募金箱数
A(八景島駅)	-	定点募金箱<1> 移動募金箱<9>
B(管理センター前)	富岡第一地区	定点募金箱<1> 移動募金箱<8>
	富岡第二地区	
C(柴口砂浜側)	金沢中部地区	定点募金箱<1> 移動募金箱<9>
	能見台地区	
D(柴口出入口側)	金沢シーサイドタウン地区	定点募金箱<1> 移動募金箱<8>
	富岡第三地区	
E(中央口砂浜側)	金沢東部地区	定点募金箱<1> 移動募金箱<7>
F(中央口出入口側)	金沢南部地区	定点募金箱<1> 移動募金箱<7>
G(南口砂浜側)	金沢地区	定点募金箱<1> 移動募金箱<7>
H(南口出入口側)	六浦地区	定点募金箱<1> 移動募金箱<9>
	六浦東地区	
I(磯浜口側)	六浦西地区	定点募金箱<1> 移動募金箱<9>
	釜利谷地区	
合計		

# 【参考】

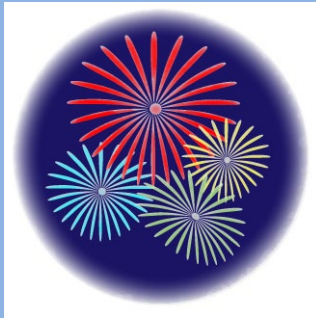

【打ち上げ場所】

八景島駅

★募金A

募金★

WC  
管理センター

★募金B



募金G★



なぎさ広場  
グラウンド

★募金C

WC



★募金E

【大会本部】  
ぼたん  
【警備本部】

集合  
場所

★募金H



海の公園  
南口駅

★募金F

★募金D

海の公園  
柴口駅